工商晚報
The Kung Sheung Evening News
中華民國新聞局登記證局版台報字第零零零五號
督印及承印：工商日報有限公司
香港灣仔分域街十八號
編輯部：二七零七零六
採訪部：二八零零八七 二七三四九二 二八二五四零
營業部 廣告部：二七九三零七 二八零七零八
社長室：二八二四五五
總編輯：二七五零五六
經理室：二七七二六一
中區辦事處：二式五四九五 二式一式三八
電報掛號二零七五 郵箱六二號
出紙兩大張售價式毫
新聞紙第一二一七八號

誤殺司機罪名不成立 交通警員獲當庭釋放

法官裁定死者是危險人物 被告因自衛而向死者開槍

【本報訊】黃大仙竹園村第一段，本年一月二日上午八時十五分，發生一宗交通警員開槍追捕白牌車司機，結果該司機頭部中槍，送院不治斃命，事後該警員被控誤殺罪，此案解由高院副按察司李福善審訊，會同四女三男陪審員聆訊。

此案昨日當控方證人證供終結時，代表被告辯護御用大律師列顯倫向庭申請謂被告無需答辯，法官曾着陪審員避席。

今晨陪審員返庭，法官即作出裁定，認為在法律上，被告無需答辯，於是引導陪審團，裁定被告罪名不成立，無罪釋放。

法官向陪審員解釋此案對於法律上問題，多過案情事實，本人根據證供，警方控告被告以誤殺罪名，必需證明一、被告並非自衛，二、死者並非一危險人物，但被告身為警察，有權，死者雖為白牌車司機，但當時不聽交通警員在漆咸道所設立之檢查站指揮停駛，橫衝直衝，以高速疾馳，被告受上峯命駕電單車追捕，兩度曾將其截停警告。

第一次在漆咸道橫街，死者懇求被告給予機會，隨即開車飛逝，而被告再行追趕，第二次在慈雲山，死者妄顧危險，在右邊路行駛，又給被告截獲，死者左閃右避，將被告撞倒翻車仆地受傷，苟當時被告因傷致命，則被控誤殺者當為死者而非被告，因此法庭認為死者一、是危險犯罪人物，二、當時被告距離死者僅十呎遠，而死者欲從地上拾物向其襲擊，事後一警司及一總督察到事發現場，發現有一長約數呎之鐵筆，所以被告開槍，射向其手部阻止其取物抵抗襲擊，並無不當。

被告許國雄，廿二歲，交通警員，駐九龍交通部，被控於本年一月二日，在九龍竹園村，誤殺一名廿三歲白牌司機黃兆標，被告由列顯倫御用大律師代表，否認控罪。

關聽否認偷車控罪 官諭押候明年二月 准保釋每日要報到

【本報訊】無綫電視藝員關聽被控偷車案今晨繼續在銅鑼灣裁判署提堂，被告今晨否認七項偷車及詐騙罪，蕭梓光法官諭將案押候至明年二月十六號聆訊，被告律師申請保釋被告，控方不反對，但法官仍為案情嚴重，要被告以五千元現款及五千元人事担保外，每日要到警署報到一次，並扣留被告所有的旅行證件及身份證。

被告關聽，男，廿三歲，電視藝員，報住窩打老道八十六號十九樓C座。他被控七罪：

（一）十一月十四日，在九龍塘峯街勞工子弟學校門外，與在逃人，偷一輛私家車，該車屬何國全所有。

（二）偽造文件，在十一月十四日，與在逃人，蓄意偽造一張文件，放在擋風玻璃上。

（三）同時同地行使偽造文件。

（四）十一月十五日，與在逃人，蓄意偽造一個私家車行車證。

（五）十一月十五日，行使一張偽造行車證。

（六）十一月十四日，在北角一個停車場，詐騙男子郭家洪八百元，作為買一架私家車的按金。

（七）十一月十五日，在窩打老道一間餐廳，詐騙男子郭家洪七千元，作為買一架私家車的部份欵項。

廉署正調查大牌檔 揾「波士」財富來源

【本報訊】廉政公署揷手調查若干大牌檔持牌人之背景，以期查出其「財富」之何所自來。調查係與市政事務處携手進行，傳目前該署正密切注意油蔴地區之若干大規模之熟食檔。據靈通消息謂，廉署亟欲查明持牌人與經營者是否同一人。此種調查，以往通常祇由市政事務處進行。根據市政事務處條例，持牌人將熟食檔交與別人經營係屬違例者。

市政局主席沙利士最近曾談及，有等持牌人居於海外，每年返港一次換牌。市政事務處對此情形頗為關注，但因難以證實持牌人居於海外，故未能採取任何行動。

查詢時通常所得之答案係持牌人患病，或赴大陸探親。廉政公署查員業已奉派偵查此事與及可能存在之貪污。如所週知，港九有若干大型熟食檔，其檔椅擺滿行人路者。

今日天氣預測

吹微風，天色晴朗，天氣乾燥。紅色火災危險訊號仍生效。今日最高氣溫約為攝氏二十度。正午十二時室外氣溫攝氏二十度，濕度為百分之四十九。

高潮：上午一時廿一分；下午三時五十八分。

低潮：上午九時零三分；下午八時零九分。

與未成年少女做愛 有婦之夫判獄 准緩刑十八月

【本報訊】一名有婦之夫於本月廿一日邀同一名少女到公寓闢室自殺殉情，詎料兩人服毒後，及時被公寓管房發現報警，送院洗胃出院，但警方調查後，發現案中有案，卒揭發該名有婦之夫於女未成年時早已有性行為，於是落案檢控，被告認罪，結果法官判被告入獄三個月，但緩刑十八個月。

被告許義與，廿九歲，工廠工人。被控於七月十九日與一名姓劉的十五歲另八個月的未成年少女發生性行為。

案情透露：被害的少女今年四月十日在荃灣玩具廠認識被告，兩人感情日有進展，女亦知被告是有妻子，但仍與被告來往，至七月十九日下午，被告帶女到花園街一間公寓開房，並發生性行為，其後又先後在荃灣區發生性行為兩次，深水埗區一次，油蔴地區又一次，直至本月廿一日下午，劉女離家出走，家人報案，被告乃相約劉女到油蔴地花都公寓服安眠藥自殺殉情，但及時被公寓管房發覺報警，送院洗胃出院，後經警方調查後，卒揭發此案。

匪徒劫診所 警員鳴三槍 無人受傷一人被捕

【李報訊】九龍東頭邨道，昨午發生警員鳴槍追捕劫匪事件。一名悍匪昨午打劫一名中醫師，被事主反抗，匪徒見事敗，拔足飛跑，一名警員巡經上址，追捕匪徒，突然遭人以利刀襲擊，警員鳴槍三響，雖未有命中，但疑匪卻聞槍聲喪膽，當場腳軟被捕。

被帶署的疑匪名梁×發，十九歲，報住橫頭磡第七座，刻下仍被警方扣留協助調查，但迄今仍未落案。

事發於昨日下午三時四十五分，九龍東頭村道八號二樓李立健診所，當時診所內有數人等候看病，一名年約廿歲男子進入診所時，詐病向主診中醫李立健行劫，又從懷中拔出利刀，事主不甘被劫，與劫匪糾纏，劫匪事敗隨即奪門而出。當時事主一面高呼求救，同時亦窮追劫匪，在大廈地下另一名李姓中醫生幫助事主追踪匪徒，劫匪沿東頭村道向東正道逃時，兩名見義勇為的途人也加入追捕。疑匪乘機向第一座逃上二樓，但終於被擒，警員在疑匪身上檢獲一柄利刀。事後大隊警員抵達現場調查，警方人員在東頭村一座與廿二座中間通路地上尋獲一粒彈頭，案中事主並無財物損失。

三飛脅持少女輪姦 再向事主家人索欵 女母報警三青年被扣留

【本報訊】九龍地區，昨日發生飛仔輪姦少女疑案，一名十七歲少女，由家人陪同，向警方報案，謂遭三名飛仔，挾持往一間旺角公寓輪姦，該少女被送院，今晨仍留醫，有三名男子，目前已遭警方調查。

報稱被輪姦少女姓甄，十七歲，與家人同住橫頭磡村第七座六六×室，其父在荔枝角道工人，為洋服工作，有六兄弟姊妹，女排行第四，在新蒲崗一間塑膠廠工作，其一兄已娶妻，一姊亦已出嫁。

據悉：女在工廠，結識綽號「雄仔」之青年，時有往還，但家人以少女年幼，反對他們來往，直至昨日上午，女返工時，突為「雄仔」與兩名飛仔挾持，前往旺角一間公寓，三人輪流對女施暴，女無法反抗，遂為飛仔所欲。

三名飛仔在得償獸慾之後，竟即威脅甄女，勒令向家人取欵三千元，並離家出走，跟隨他們「揾食」。

女見勢色不同，佯作應承，即電其母，話「阿媽，執衫，我搬出去住」，但至此即為飛仔截綫，其母以事有蹺蹊，乃落樓等候，至中午三名飛仔挾同甄女返家，先其母採取拖延辦法，命甄女之兄，與飛仔前往附近一餐廳，講價還價，另一方面，則暗中報警，警方到場，則將三名青年男子，帶署調查，並將女送院檢驗。

小評

劫解欵車，又來也！

港島隧道口海底天橋下迴旋處，一部銀行解欵車，昨日又被三賊持械劫去現鈔七十萬元。

這是一部由九龍解欵到中區總行的銀行解欵車，而且有一輛護衛車護送。但在賊車尾隨，大膽截停之下，以手槍威脅隨車人員，交出車尾箱鑰匙，把一具鐵皮欵箱劫走無蹤。行劫情形，大致與七百萬元恒生解欵車被劫經過如出一轍。劫賊的斗膽與橫行無忌，實在已越來越兇。而動輒十萬八萬元的大劫案，也越來越密。

另一方面，劫賊似有「大鷄唔食細米」的趨向，半山區的爵士或董事或總經理的豪華住宅，也接二連三被賊黨爆劫。

元巨劫案破獲後，確曾擊破匪幫集團，起出大批賊物，但這並未發生遏止作用，同時，亦可見賊黨集團之多，正是防不勝防，捕不勝捕。市民對於警方維持治安之努力，與捉擒賊匪的勇敢，可以說是已盡全力，但道高一尺，魔高一丈，在目前賊黨囂張，手段兇狠的情況下，如何加強警方的實力，當局實在有全盤檢討與從新部署的必要。

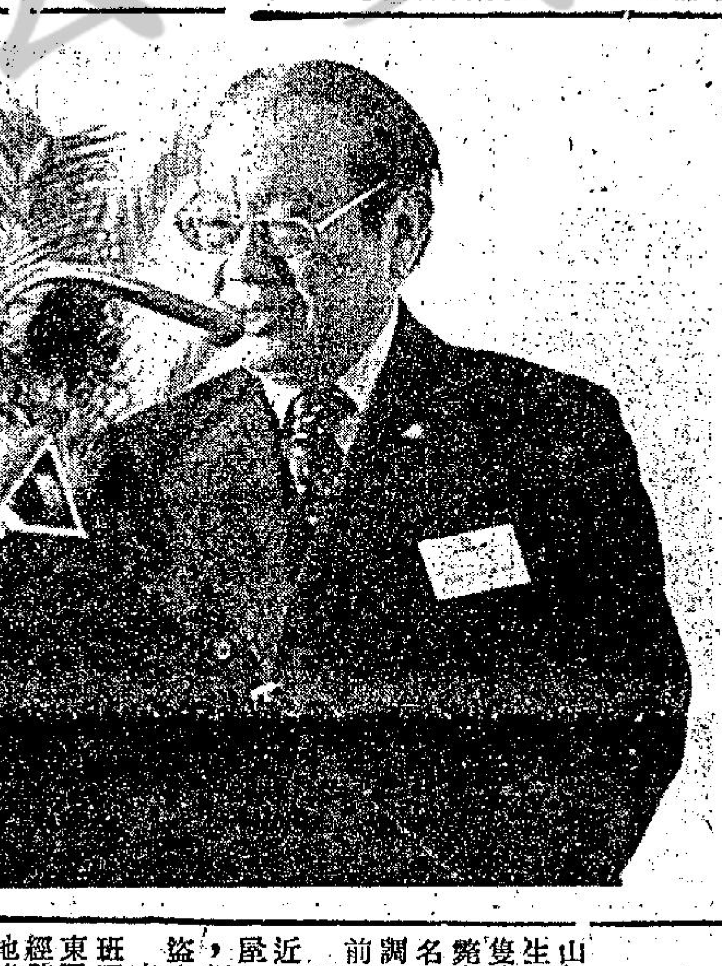

船王董浩雲預料航運業前景不樂觀。（本報記者郭建先攝）

世界航運會議 會議中心揭幕 羅弼時致開幕詞

【本報訊】為找尋解決辦法使世界航運業克服目前的不景氣，廿九個國家共五百五十位代表今晨在香港會議中心開始為期兩天會議。

這個在本港開幕的航運會議，是會議中心建成以來用作國際性會議首次。

今晨護督羅弼時爵士出席會議開幕儀式並致開幕詞，他祝賀航運界能獲得進展。

本港航業界名人董浩雲，今晨亦在會議中演說，他談及船隻的需求與國際經濟時指出：目前因油源緊縮，因此有大批油船丟空，造成船業界困境主要原因。

香港船東協會主席趙世彭則認為本港船公司在這方面比很多國家優勝，因為很多船隻早已外租，影響不大。

目前本港在國際船業有一定地位，如照城市排列，香港在最重要港口十名之內。

美增加特惠稅地區 香港是受惠者之一

【本報訊】香港已成為美國一九七六年度特惠稅計劃的受惠者之一。

美國總統福特，昨日在華盛頓簽署了一項行政命令，授權實施一般特惠稅計劃，使自指定的受惠國進口到美國的合格物品免稅入口。

美國是世界第二十三個對發展中的國家的出口予以同等的一般特惠稅的國家。

包括在該特惠計劃內者有九十八個獨立國家及三十九個非獨立地區。

受惠的項目達二千七百二十四項，幾乎佔美國自列單發展中國家入口貨品的百分之十九。

香港的紡織產品與及部份電子產品，並未列入該等特惠項目中。至於受到特惠的項目，目前尚未知道，須待華府方面在數日內的通知。

該特惠計劃將於一九七六年一月一日開始生效，為期十年，照一般計算，應至一九八六年一月一日為止，但據港美領事館一位發言人解釋，由於美國貿易法案於一九七四年一月四日通過，因此，特惠計劃實際有效日期應至一九八四年一月四日為止。

有關此特惠稅計劃，美國立法局有一項單一規定，謂每一個受特惠的國家，對某一特定的項目的出口如超過二千五百萬美元，或者相當於一九七四年中美國進口該項物品的總額的百分之五十，該國在次年中該項物品的免稅待遇自動取消，直到此等進口到規定的限度之下，始能恢復合格。

美國在本年三月廿四日，曾發表了暫定的受惠國家名單，但其後曾作了多次的改訂。增入名單者有：塞浦路斯、以色列、羅馬尼亞、索馬里蘭、土耳其、聖誕島及可可斯羣島、香港。

柬埔寨及南越已予刪除。

目前，以下的東亞及太平洋國家已列入一般特惠制度之中：緬甸、斐濟、大韓民國、寮國、巴布新畿內亞、菲律賓、新加坡、中華民國、泰國及香港。

丹特大使又透露，該等二千多項受惠貨品，將不包括一些「進口敏感」的物品。

他說，所謂進口敏感物品，乃經過公聽，由一內閣委員會考慮，經總統決定而公認為不應予以特惠的物品。

他補充道，該等物品包括有汽車、某些磁器、陶器及玻璃器皿，某些水果及蔬菜、自行車、某些運動用品、槍械、五金、鐘、電子產品、某些皮具及木製品，及某些化學品。

一日死四十五隻 芙蓉山狗屍遍地 疑是下毒兩人被捕

【本報訊】荃灣芙蓉山木屋區，今日清晨發生毒狗案，四十五頭狗隻，被發現遭人集體毒斃，區內居民，曾拘獲兩名男子，將其送交警署調查。該兩名男子，目前仍協助警方調查中。

荃灣芙蓉山錦荃路附近，有廿餘間木屋和石屋，居民平日外出上班，都養有狗隻，以為防盜之用。

昨日傍晚時，居民下班回家，見到很多狗隻已東歪西倒，有些狗隻已經斃命，而且嘔吐物遍地皆是，同時發現在地上有一些懷疑混有毒質食物，相信這些狗隻是吃了這些食物而嘔吐的。

到昨晚九時許，居民見到一輛私家車載着數名男子，開進木屋區後，有人從車上下車，擬把倒在地上的狗隻檢拾，居民見狀，知道狗隻可能就是遭他們毒殺，遂蜂湧上前，捉住兩名男子，而車上其他男人則乘亂開車逃去。

涉嫌毒狗的男子，懷疑是企圖把毒殺的狗，賣給出售狗肉的食檔。

據村內有經驗人士昨晚在村內搜查，發現有幾塊豬腳甲，而豬腳甲係經過燒炙後發出香氣吸引犬隻吞食，據謂此種毒狗方法，係古舊方法，一般「墨七」沿用，懷疑歹徒亦係用此種手法，但如果遇上一些胃部清化力特強之狗隻，可能要兩三日才見效，因為中此類毒的狗隻，不致會影響到肉用目的。

特價優待：本線權威
聖誕日本豪華團
23年歷史・信譽昭著
韓國 五天 $1,880 韓日 七天 $2,580
11月27日. 12月6.20.24日
鹿兒島一沖繩 九天 $3,330
同程參觀海洋博 12月6,21,24日
東京 五天 $1,999 東京・鎌倉・江之島 箱根・熱海・富士山
本洲 九天 $2,980 東京・日光・箱根・富士山・京都・寶塚・大阪・神戶
日台 九天 $2,550 東京・鎌倉・箱根・富士山・台北・故宮・日月潭・台中
11月29日，12月6, 13, 20, 21, 22, 24,25,29 日依期出發
大地旅運社 中環萬宜大廈120—124室
電話 5—233257 5—221980 5—233260 5—227471
專人主理

風趣 周刊
逢星期五隨工商晚報附送
每份仍售二毫
・本期要目・
△宗華細說徐楓好
△好萊塢明星影而優則仕
△秘密飛車轉入石崗
△養鳥撚雀樂
△針灸使盲人重見光明
△室內裝飾北歐風情畫
△一週電視節目

金山翅館
地址：灣仔洛克道三八四至三八八號
電話：地下（五）七三三八三四 七三二一五五 閣樓（五）七三四〇〇七 七三四一八九
正宗粵菜
早午茗茶 精美點心
裙翅海鮮 廉美小菜
地方雅潔 服務一流
壽筵喜酌 豐儉隨意
巧手 濃燉鷄裙翅
特設街坊 晚飯鮑翅炖鷄 四十五元
業務 何忠 名厨 譚芬 主理

本報分類小廣告 優待客戶啟事
本報分類小廣告欄為酬謝客戶起見特由即日起照原價每段三元暫收七五折即每天二元二角五分如連刊三天者，另送一天。（醫藥除外）以四段為限。
工商晚報啟

台灣物產價廉物美
台灣民生物產有限公司尖沙咀東英大廈、灣仔莊士敦道東生大廈、旺角荔枝角道、北角英皇道各店，常備各種台灣物產，大量供應，歡迎參觀選購！

男子今晨提堂

【本報訊】緝私署人員昨深夜在機場截查一名準備離境的男子，在他的身上搜出時值二十萬元的海洛英，經調查後，落案檢控，今晨在新蒲崗裁判署提堂，被告無需答辯，法官諭將案押候七日，等化驗師……被告，盧沛球，二十二磅半海洛英。

（場外孖寶第一口第一關）①連威 ②谷中文豪 一三九 何國英 一三八 雷文 ⑧快的 樂權馬 二〇 易仕 勇騎士 一四〇 沈 第五場（場外孖寶第二口第二關）（連贏位）①金獎 一四〇 馬彼得

「巧惑」在準備上而言，同儕無出其右，狀態且冒起甚速，宜乎留意。「先得利」準備足够，此駒業已操起，獨惜今賽路程嫌長而已。

各主要工業定單增加 經濟蕭條已過 開始轉趨繁榮

麥理覺鍾士同表示信心

【本報訊】本港已渡過經濟蕭條時日，並已開始向上飈升。明年將可見相當可觀之經濟復元。

此項目前經濟情況之評估係香港總商會總幹事麥理覺所作出。

經濟司鍾士亦獲同一結論，謂香港之衰退確已到底回升。

鍾士昨謂，今年最大之膨脹率預料祇有百分之二，而去年則爲百分之十四，一九七三年繁榮年頭則爲百分之十八。

前工商處副處長麥理覺相信，香港已開始再向強大而繁榮之貿易經濟攀升。

渠謂，從余對貿易與工業之所有接觸，對於立即到來，短期與中期貿易繁榮，商界已呈大有信心。許多廠商報告定單增加，特別係來自美國，而此情形且加。

雖然今年港產並無增長，但鍾士預料明年會增遍及各主要工業。

麥理覺相信大廠商將大多同意其觀點，而彼等亦會首先獲出口回增之益。但小廠與二判商則不能同等程度之利益，最低限度初期如此。

渠指出，歐美對若干種紡織品需求甚殷，特別係用牛仔布造之衣服。電子方面一般生意較佳，而電子錶則十分活躍。

五金業亦已不如年初時之鬱鬱不樂。

麥理覺相信，今後幾個月將見輸美國市場生意加增，並由於香港商業自由之故，使香港比任何亞洲地區更能迅速掌握有利機會。

鍾士亦肯定本港經濟明年將有重大之恢復，但警告須留心國際金融影響，諸如美國之經濟復甦情形等。

鍾士謂，香港要走回一九七三年之經濟地位尚有一條長路，但渠認爲今後吾人應着眼於穩漸之增長。

開徵汽車附加牌費 政府在認眞考慮中

【本報訊】據報，政府正認眞考慮開征汽車附加牌費，此舉可使公庫每年增加數百萬元收入。運輸處李法誠最近赴新加坡訪問後，此項計劃更有可能實現。

據報，新加坡已實行征收汽車附加牌照費。凡自用汽車如欲於某一時間赴某一地區者，即須繳附加費。其目的係減少某等地區之擠迫。

如不繳附加牌費，則在某等時間駛車至某等地區時須買票。

安子介指出貿易局 在拓展貿易中 已成協調機構

【本報訊】「貿易發展局目前已廣泛地被人接納爲拓展香港貿易的協調機構。」

貿易發展局主席安子介，昨日在日本銀行家的一個聚會上發表談話。

他說成立一個類似貿易發展局的機構需要相當時日，而該局在過去數年內才臻達成一格的境界。

安氏指出，當初設立貿易發展局的起因，是由於香港政府及工商界一班有遠見之人士，他們認爲有必要協調香港所有貿易拓展方面的力量，如本港可有一個發展對外貿易的權威機構，並可制訂劃一化的政策。

安氏追溯當年情形來說：「當貿易發展局組成時，由於那時候遠在石油危機發生之前，因此許多採取懷疑態度的人均斷言香港並不需要如此機構。

他說：但是，後來証實香港需要這個機構，經過了很多年時間才建立這樣的一個負有廣泛及國際職責的機構，它有效率及熟練地爲香港尋找及發展新市場，並在世界任何角落爲本港工商界服務。

安氏昨日向一班駐港的日本銀行家講述貿易發展局的組織及工作。

他並且將貿易發展局與日本著名外貿機關「貿易振興會」作一比較。

日本貿易振興會成立早於貿易發展局十二年，現在是一個龐大的組織，在日本全國有二十九個辦事處，並有七十六個海外辦事處分佈於五十四國。

日本貿易振興會的職員人數多過貿易發展局三倍，它的若干任務與貿易發展局不同，但是，安氏對那些銀行家說，貿易發展局的長處在於貿易拓展活動。

有一萬六千看台座位 紅磡室內體育館 將完成設計草圖

如經費有着後年動工

【本報訊】現代化之紅磡室內體育館，可望于一九八〇年落成。此六千萬元之建築，有一萬六千人之看台座位。

據報，如有經費，政府計劃於一九七七年動工興建。

此計劃現已列爲甲類工務，即已進行設計，預料幾個月後便完成設計草圖。

體育館將建于九廣路火車軌上之平台上，除各項戶內運動設施外，並可供會議與展覽之用。

場館之平台三十五萬方呎，四週爲二十五萬方呎露天廣場，場館有蓋面積爲十萬方呎，可供陳列之用。

場館有空氣調節，內部燈光裝置可供播映彩色電視。場館中央之競技場有一萬七千方呎面積，例如可以作爲兩個籃球場或設置二十四張乒乓球檯

館內其他設備，包括可容五十人之會議室五個

澳門陸軍司令 宣佈由明年起 結束澳門陸軍

【本報訊】澳門陸軍司令江卡維斯宣佈，由明年元月一日起，當內部保安隊成立，葡陸軍即停止一切活動。

渠謂，葡軍撤退係去年所決定，部份軍人將編入保安隊，另有少數留下辦理軍部結束事宜。江卡維斯上校透露，渠已婉拒澳督之邀，不任保安隊指揮。

渠謂，大部份陸軍設施及配備將移交澳門政府。將來，澳門葡人祇須在保安隊服兵役。

今晨市場價格 肉類魚蝦蔬菜

上肉	七元二角
牛肉	九元六角
鷄	七元半至八元半
鴨	五元五角
坭斑	十一元半至十三元二角
紅衫	三元半至五元二角
大魚	五元五角至七元
鯪魚	四元二角至五元
蕃茄	三元半至四元四角
黃牙白	一元二角至一元六角
白菜	八角至二元
生菜	一元六角至二元四角
蘿蔔	七角至一元一角

（價格以每斤計算）

朗誦節今晨成績

【本報訊】校際朗誦節今晨繼續在各賽場舉行，部份比賽成績如下：

德國文化協會，中三男子非公開組中級英語獨誦：

冠軍：何沛桑，八十八分，九龍華仁書院。

亞軍：麥永揚，八十七分，香港華仁書院。

季軍：梁仲江，八十五分，九龍華仁書院。

中共趁中東加價機會 提高售本港油價

九個月來輸入增三倍

【本報訊】中共亦趁中東加價之機會，提高售與本港之油價。

此間中共機構昨發表，每加侖火水加價二毫半，由三元一毫加至三元三毫半；柴油每加侖加價二毫半，由二元五毫八仙改爲二元八毫三仙；電油加價一毫半，由二元零六仙改爲二元二毫一仙。

中共機構同時表示，將會逐漸擴大在港石油產品銷場。

查今年爲首九個月，中共輸入石油產品已達二億元，比去年同期多三倍。

去年同期輸入祇值六千三百四十萬元。

今年爲首九個月，本港共輸入石油產品十四億九千四百七十萬元，其間

海傍新郵局大廈 下月中完成工程

預期明年下半年啟用

【本報訊】海傍新郵政總局大廈之結構工程已接近完成。

據悉，此三千一百萬元之建築物的混凝土結構，十二月中便完工，隨後即進行內部裝修。

稍後，即開始安裝二千一百萬元之各項機械設備，包括閉路電視系統。

如一切按期進行，則明年下半年便可啓用。

新廈位於天星碼頭之西面，與原有之郵政局起卸郵件碼頭連接。

金山翅館 正宗粵菜

金山翅館設址灣仔駱克道三八四至三八八號地下及閣樓，地方寬大雅潔，裝飾華麗，以正宗粵菜爲主，壽筵昇酌，早午茗茶，精美點心，裙翅海鮮，康美小菜，係由馳譽東區灣仔飲食業界達卅年陸勉、何忠主持業務，名廚由譚芬主理，日昨開業，以巧手濃燉鷄裙翅，生蝦炒帶子馳名，特設街坊晚飯，鮑翅燉鷄四十五元，以經濟實惠，質味俱佳爲原則，爲各界式飲式食者飲宴場所。

民政署長何鴻鑾表示 青年人應多提政見 不能出諸破壞行動

今晨主持威靈頓英中畢業禮

【本報訊】威靈頓英文中學第廿二屆畢業典禮，今晨十時在大會堂音樂廳舉行，邀請民政署長何鴻鑾致詞。校長楊棣偉並在會中報告校務。

民政署長何鴻鑾在演詞中畧稱：

現代教育强調年青人需要課外文娛康樂活動，學校教育雖然只是人生旅途中的一個階段，但却被公認爲人生過程中最重要的一環，故此學校教育應該以培養青年成爲社會上有用的公民爲目的。

香港政府往往受輿論影響而訂定對市民有影響的政策和制度。年青人佔人口的大半，彼等對香港政府政策的意見甚具重要性，年青人應該對這方面多發表意見。但不應該用暴力或破壞性的抗議行動表達，而應該具有服務社會和建設性的批評。民政署工作目標之一是反映市民對政府一般措施的意見，各區民政處人員非常希望能與青年人多接觸，冀能將彼等對政府施政之意見轉達當局。

楊校長對公共服務不遺餘力，從他對香港歷史最悠久，規模最宏大的慈善機構東華三院的表現，足資證明。故楊校長鼓勵年青人參加紅十字會少年團、交通安全隊、男女童軍等等服務團隊當是很自然的一回事。

楊棣偉校長在致詞時畧稱：本校創辦廿八載於茲，學生學業成績，一向保持良好水準，此爲本校嚴格管教之傳統，亦毋贅言。年來更發展各項輔助性教育，已成立之學術性活動組織，計有中文學會，英文學會、地理學會、自然科學學會、歷史學會等。對各科學學業成績之促進，頗有作用。本校亦致力於社會服務性活動，多年來已成立社會服務團、紅十字會、交通安全隊、男女童軍、海童軍等組織，用意在培養青年之服務精神及完美品格。本校對學生之課外活動，素極重視，已成立之課外活動小組、計有：銀樂隊、笛樂隊、童軍樂隊、民歌組、國樂研究班、詩歌班、舞蹈班、中國書畫班、攝影學會、辯論學會、基督徒團契、家政班、中國國術班、柔道班、醒獅團等等，使學生得以調劑學習生活，身心獲得平衡發展。以上種種工作之表現，亦臻於理想，可向愛護本校人士告慰。

遠東半價市場 介紹美斯牌彩視機

遠東半價市場經營各種家庭電器用品，尤其是對於彩色電視機的推廣，不遺餘力。

該公司擁有一規模宏大的服務隊伍，凡由該公司售出的彩色電視機，一律免費保養，並有經驗豐富的技術人員，詳細指導，務令客戶得到最高的視聽享受。

最近，遠東半價市場特別介紹最新型的西德美斯牌彩色電視機。西德美斯牌彩色電視機，在德國已有悠久歷史，可以說，美斯牌的零件，全部是由西德製造，是一部純正的西德機。特別值得一提的，是美斯牌的顯像管（CRT），是德國VALVO廠製造，因此在技術上已達到十全十美的地步。由於設計特殊，因此它發出的熱量甚微，使電視機的壽命，得以增長。

何氏昆仲捐欵興建 聖公會基孝中學 昨由羅怡基奠基

【本報訊】由何添、何賢昆仲捐欵興建之聖公會基孝中學，經於昨（廿四）日舉行奠基典禮，由聖保羅男女中學校長羅怡基博士主持，儀式簡單而隆重，除何氏昆仲參加外，紳商名流，前往觀禮者甚衆。

聖公會基孝中學座落九龍藍田邨啓田道地段五三九九號，樓高七層，備有特別課室十一間，普通課室廿四間，大禮堂一座，並有完善之運動場設備，允稱規模宏大之現代化中學。

何氏昆仲捐建該中學，乃以紀念其先嚴澄溪公。澄溪公早歲經商致富，平生仁厚爲懷，樂善好施，尤熱心於文化教育事業。何氏昆仲秉承遺志，捐資興學，以澄溪公字永基，故該中學以基孝命名，亦以寄其追遠之思。

該中學自一九七一年，即由何氏昆仲與聖公會白約翰會督洽商興學，獲得政府撥出藍田邨地段，旋即動工，但由於建校工程署有延滯，故該中學先行招生開課，現辦有中一至中四年級，共十六班，有學生六百五十餘人，暫借藍田新邨兆强小學校舍上課。現經奠基後，工程加緊進行，預料明年夏季當可落成啓用，趕及秋季上課，屆時將可收容更多中學生，以達興學育才之目的。

皮膚病毒症狀似癬 男女隱現毒瘡紅粒

惡癬疾救星

普士蔓

皮膚疾癢，紅斑紅點，或隱或現，由惡癬所致者，前代醫家稱爲紅雲血癬或卅六種癬，而皮膚病毒症狀似癬，及男女隱現癢瘡紅粒，世人稱爲疑癬，易疾，及血熱，凡斯惡疾，毛髮脫現，間有皮膚奇癢紅熱，浮腫，或現諸面部，或發於肢體，皆由惡菌侵染，非其他新藥及普通療法可治，今幸德國聖醫斯哥瑪爾博士科學成功，特效斷根聖藥新發明唯一內服破天荒經歐西各大醫院實驗，徹底治其根，永遠斷根之患者逾千萬人，其根治結果，爲直達血液深入病巢，殺絕惡菌，一面清血扶元固本，另一方面經細菌破壞之組織，可使迅速重生，故能恢復本來面目，病者體面異狀，唯用本藥方可保證速愈斷根。本藥毫無毒性及一切弊害，曾服各藥及屢醫無效者，

內有中西文詳細說明書

各大藥房藥行先施公司均有售

熱水器

經過調查 獨家最平

免首期 包安裝 $29元

唔係最平 唔敢稱霸

眞佳 衞星 高力

西門子 LEO 太陽神

高潔 聖誕 生佳

平霸電業公司

彌敦道564號 軒尼詩道357號 彩虹道20號

美國舊金山林肯大學乃一多種文化歡迎外國學生就學之大學

學士學位之課程：商業行政（B.B.A.），通訊包括電視、經濟、英文、人文學、政治學、公共行政政略（B.A.）。

碩士學位課程：商業行政（M.B.A.）公共行政政略（M.P.A.）。

現在可申請入一九七六年正月開課之學期，請寫信交下列名址：

WRITE: ADMISSIONS OFFICE DEPT. H 2
LINCOLN UNIVERSITY
281, MASONIC AVENUE
SAN FRANCISCO, CA 94118, U.S.A.

FOR YOUR CONVENIENCE, PLEASE PICK UP CATALOG AND APPLICATION AT

TATICHONG CO. LTD.
62, BONHAM STRAND W. 2/F
HONG KONG

ITT SCHAUB-LORENZ

羅蘭士

有識之士 用羅蘭士

八個電子感應選台・自動穩定彩色・新型控制旋鈕・
26吋 1446型
分期月供 $220

超薄型110°顯像管・桃木機身・八個電子感應選台
20吋 1442型
分期月供 $180

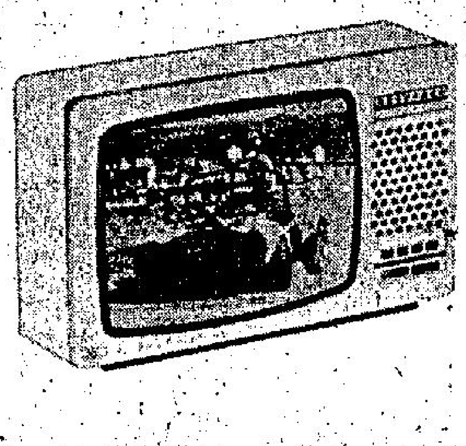
超薄型110°顯像管・八個電子感應選台 超時代新欵式・
20吋 1440型

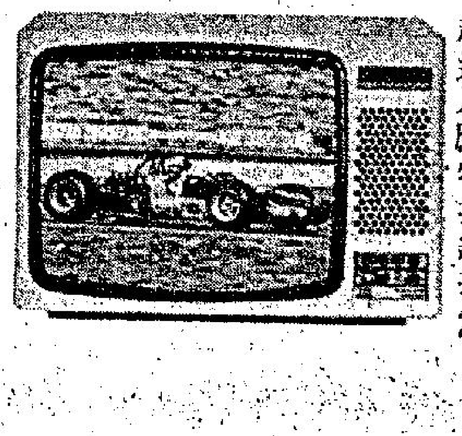
超音波無綫遙遠控制・八個電子感應選台・特設插掣：接駁耳筒・錄音機・揚聲器・
26吋 2700型

桃木機身・新型琴鍵選台掣・
20吋 1341型
分期月供 $160

現金分期 一律歡迎 首期從優

港澳各大電器行均有代售

想歎世界你都買番架羅蘭士喇

總代理：旗昌洋行 電話：H228086

香港陳列室：於仁大廈二樓祇園103室
九龍陳列室：彌敦道440號地下

冬暖

世界名廠電暖爐

永安欵多實惠

免費送貨

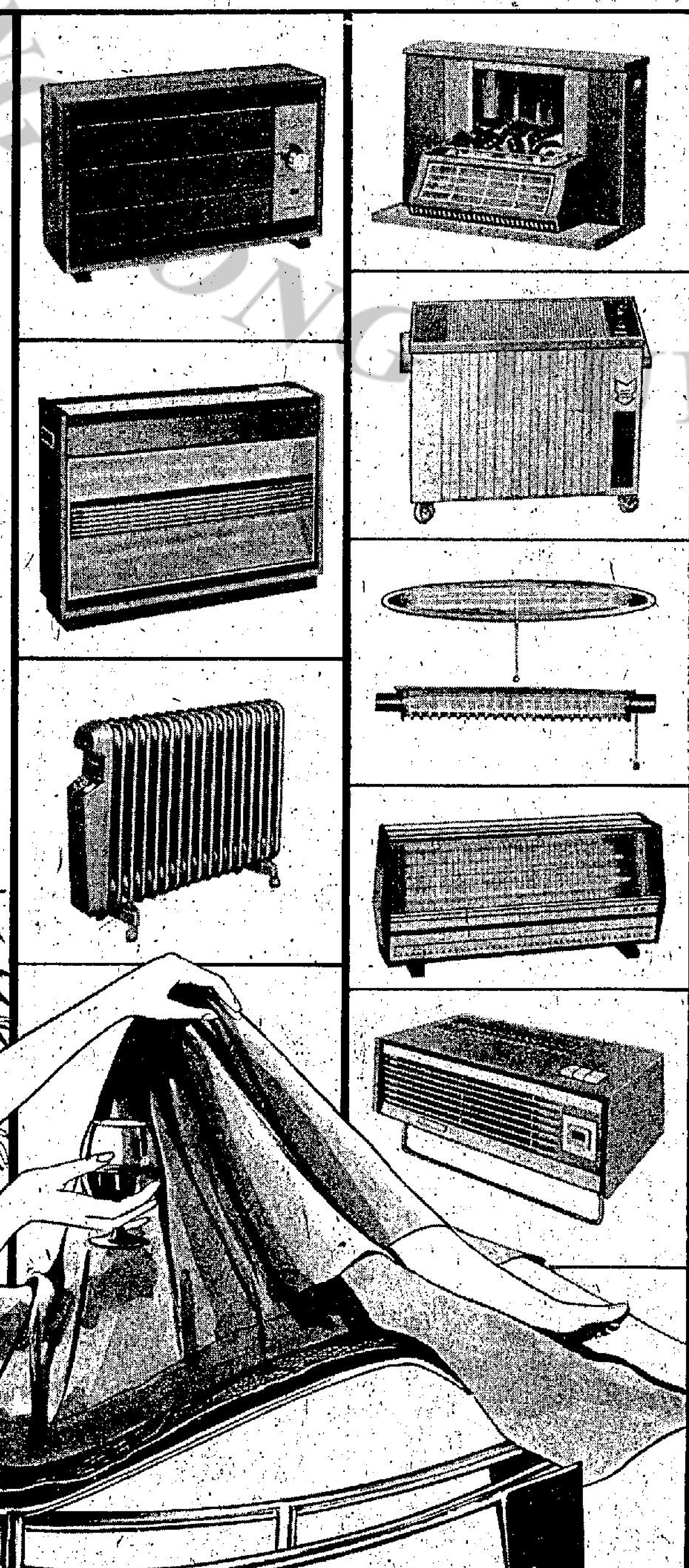

永安公司

香港最大的百貨公司

「兒童國」始創人

的世界。充滿信心的西爾法神父堅信：他的理想終有實現的一天。他雖然無法說出確實的時間，但以目

嫩星榮登十大榜上

叫不出她的名字。還有更奇怪的，今年某

朱旨

盧國雄等，日昨假頂好酒樓，舉行記者招待會，爲他執導的新片「拍案驚奇」籌宣傳活動，會後，並收央 蔡氏對他的新節目充滿信心，並認爲在麗 和平在太座任平平的陪同及協助下，在麗的綠

電視。場館中央之競技場有一萬七千方呎面積，例如可以作為兩個籃球場或設置二十四張乒乓球檯。館內其他設備，包括可容五十人之會議室五個，

中共機構同時表示，將會逐漸擴大在港石油產品銷場。查今年為首九個月，中共輸入石油產品已達二億元，比去年同期多三倍。去年同期輸入祇值六千三百四十萬元。今年為首九個月，本港共輸入石油產品十四億九千四百七十萬元，其們

「兒童國」始創人 西爾法神父訪台

【台北通訊】為了照顧應邀到台灣演出的孩子們，本波士特「兒童國」創始人、西班牙籍神父西爾法（見圖），於三天前自西班牙飛到我國。短小、精悍，是西爾法神父給人的第一印象。他坐在那裏發號施令，威風凜凜，安排事情井然有序。但他對待孩子們卻又是慈祥萬分，疼愛他們。因此，無論大小，孩子都敬愛他，不時走到他旁邊和他說幾句話。

望着一個個活潑可愛的孩子，西爾法神父內心頗覺欣慰。回想將近廿年前，憑着自己一個理想——為了替年輕人着想，找尋一個理想的國度，在那裏沒有流血，沒有戰爭，沒有種族、宗教及國籍的歧視，培養一個個完美的人格——獨自努力奮鬥。現在這個美麗的希望，正在逐步實現中。

現年四十二歲的西爾法神父，在高中畢業以後，即進入神學院進修，為了能獻出更多的力量，於廿五歲那年毅然獻身神職，為改造這世界而努力。

西爾法神父表示：由於他深深覺得，孩子們有權利、有希望、有創造性，應該讓他們發揮這種特性。「兒童國」便是在這種信念下產生的。他希望以這種理想的國家，漸漸擴展到全世界。同時因為不滿於世人多數都生活在不真實之中，因此他們的理想是追求真實。

「兒童國」自一九五六年開始創設以來，規模日漸擴大，由原來設於西班牙本波士特一地的兒童城，發展成為在世界許多國家都設有分部的組織。自己設有中小學教育孩子們，同時成立雜技學校，組團到世界各地表演，伸出友誼之手；此外並透過書籍、廣播及電視，向世人介紹他們的理想。

西爾法神父說：環球表演的最大收穫是讓孩子們學到了許多東西，認識各個不同國家的孩子們、人民、文化及風俗習慣。令人安慰的是，過去十年來的努力，由於出發點純正，在推展工作，並未遭到甚麼困難，一切都能很順利的進行。

跑遍歐、美、亞、非各洲，西爾法神父發現一個事實：目前世上的兒童教育，抹殺了兒童原來的本性與特質，這是很可悲的事。他強調，所謂教育，並非改變人的本身，而是改變其周遭的環境，環境獲得改善之後，教育可自獲得改進。

本波士特「兒童國」，正是在實現這個理想的計劃，每個兒童都是活潑自在、奮發向上，獲得健全成長發展的世界。

充滿信心的西爾法神父堅信：他的理想終有實現的一天。他雖然無法說出確實的時間，但以目前所獲的成果來看，他們正一步步邁向最後的目標。對於他的看法，孩子們也都一致同意，大家願意携手合作向前。

在這次來華以前，西爾法神父曾於一個月前單獨到過臺北。他認為訪問中華民國，是很有價值及值得紀念的。這裡有着數千年悠久歷史的文化傳統，有善良的人們。因此他有個願望，希望能在不久的將來，帶同十名中國兒童加以訓練提供他們受教育的機會。現在原則已定為接受十歲至十四歲的男孩，最好有着一點特技表演的基礎，或有這方面的天才。至於甄選方式，將與我國有關方面磋商後再決定。西爾法神父唯一的條件是：這些孩子在接受過訓練，完成教育之後，必須再回到臺灣來，把他們的所學帶回來，配合「兒童國」的宗旨，成立類似的組織，為美好的未來世界而努力。

各地通訊

大馬一位州務大臣被指貪污會遭調查

【吉隆坡廿三日通訊】雪蘭莪州務大臣拿督哈命今日說：當針對他個人的指摘水落石出，証明他的身份是清白時，他才考慮代表大馬出任聯合國常任代表。

反對黨議員曾在國會指摘拿督哈命聚積了六千萬元的錢財。

拿督哈命說，在此種指摘下，人民對他尚存有懷疑時，他是不會到任何地方去的。

他指出，當反對黨議員在國會指摘他聚積了六千萬元的事真相大白時，他才會考慮光榮的代表大馬一千二百萬人民到任何一個地方。

他進一步說：我尊重首相敦拉薩的意願，而且願意接受首相所給予我的這份光榮差事，但是在目前此種情況下，我覺得我不適合担任這份差使」。

身兼全國巫統青年團團長的拿督哈命再三強調說：「全國人民，特別是全國各地的巫青團團員，在目前的情況下保持冷靜，讓他本人基於民主及公正的原則自行解決問題。」

他強調說：「我不希望看到有任何事情發生，而剝奪了讓我體面地解決問題的機會。」

雪州州務大臣是在今日上午十一時，在此間國際機場歡送本邦副最高元首兼彭亨州蘇丹伉儷，數名副部長伉儷及多名達官顯要前往麥加朝聖時談話，他的夫人拿汀莎瑪也是朝聖香客之一。

拿督哈命在回答問時說，迄今並沒有攤牌這一回事。

詢及有關的貪污局人員進行調查時拿督哈命證實昨日上午九時開始有八名該局人員到他的辦公室向他盤問了五小時之久。

他說，目前的問題將會由反貪污局去決定怎麼做。

大臣在與其夫人送行時曾將其夫人擁在懷中，流下了一些眼淚。

全國巫青團中委阿都拉依斯邁較後時發表談話，反駁司法部長兼律政司丹斯里阿都卡地數日前的談話。

阿都拉依斯邁說，反貪污的調查尚未完成，州務大臣昨日還受到八名反貪污局人員盤問達五個小時。

司法部長較早時在下議院說，國家調查局的調查工作已經完成時，當局將在日內採取適當行動對付居高位的人士。

提及他本人昨日在聯邦直轄區巫青各分部及支部集會上所發表的談話，阿氏表示有需要加以澄清。

他說，他當時是說：「巫青團認為，對拿督哈命所作的一切指控，必須事先弄個清楚，證明他的身份是清白的，才可出使聯合國，巫青團認為拿督哈命在接受出任馬駐聯合國常務代表的獻議前，必須證明自己的清白。」

巫青團全國中委兼分團團長蘇海米呼籲全國巫青團舉行祈禱，祝福大馬領袖。

他說，祈禱會應在回教堂舉行，直至目前局勢結束為止。

他籲請巫青團團員保

最近在新加坡動物園出世的一頭小羚羊和牠的母親。

新加坡動物園一小羚羊誕生

【新加坡訊】新加坡動物園最近又增添了一頭可愛的動物，這是一頭喜馬拉雅山種小羚羊，牠的懷孕母親經過隔離檢疫以後，在該動物園參加展覽祇有一個星期，當即分娩了這頭雌性小羊，這件喜事令到該動物園的管理人員感到詫異。

這頭母羊是新加坡動物園和西澳洲柏斯動物園互相交換品種而獲得的六頭羚羊之一，其中四頭屬於雌性，牠的年齡祇有三歲、高達一公尺，平均壽命是十七歲。

這頭出世祇有六天的幼羚羊體高約達半公尺，體重約六磅左右，發育相當迅速，目前正由牠的母親以哺乳期間，約由一百八十天至二百四十天。這頭母羊偕同牠的女兒不久將參加展覽而與遊客見面，牠們居住在新加坡動物園大門附近一個石丘。

中、日書法展覽，廿四日下午在台北國立歷史博物館國家畫廊揭幕，中日書法家三百多人應邀參加。圖：是日本書法訪華團團長小山天舟（右）在揭幕禮中以書法一幅贈送歷史博物館，由館長何浩天（左）代表接受。

本報「讀者意見」歡迎踴躍來信

本報刊出之「讀者意見」，目的在使讀者對政府及社會措施的利弊，有關公共事務的興革，發抒其個人意見，或作建設性的獻議，本乎誠懇負摯之原則，把關係一般市民大衆的問題提出。本報接到讀者意見之來函後，即按次序公開發表，來信時請注意下列事項：

㊀凡對公共利益有關之建議及批評，個人所受到或所見到的不平事項，以至涉及多數人利益的陳情，均可來函本報予以發表。

㊁凡來函涉及個人隱私，違背道德，或故意攻訐他人者，恕不刊登。

㊂來函請在信封上註明「讀者意見」字樣，寄本報總編輯收，並請寫明真實姓名、詳細地址及電話（但不發表），以便需要時本報與其聯絡。

㊃來函請勿橫寫及一紙寫兩面。

給他們希望
給他們幫助
請捐公益金

香港醫學會 醫學常識解答

患喉癌症狀

陳伯誠君問：

㊀患喉癌有何症狀？

㊁患喉癌能否治好？

香港醫學會答：

㊀喉癌患者以男性居多，病徵為沙聲、失聲、喉痛、頸有硬塊等。後期則癌症會蔓延至身體其他地方而引致咳嗽、咳血、骨痛、骨折、腹脹、腳腫、貧血、消瘦等晚期癌症現象。

㊁喉癌之治療方法可能需要外科手術，或用放射性電療，各人情形不同，如在早期發現及有徹底治療，則可能痊愈而不復發。

兩月一次月經

CCC君問：

㊀每兩月才有一次月經，但其間有棕色溢液，是何病徵？怎樣醫治？

㊁每兩月才一次月經，排卵期在何時？

㊂患有心臟病有何特徵？自己可否自行驗出？

香港醫學會答：

㊀月經週期之長短各人不同，雖然通常是每三星期至五星期一次，但亦有很多婦女每兩月，三月甚至數月才有一次月經，而絕無影響其身體健康者。所以每兩月才有一次月經乃個人特徵，並非異常情形。至於在兩次月經之間有棕色或帶血陰道溢液，則是一種病徵，其原因可能是子宮頸有發炎，宮頸息肉，或子宮內膜息肉等，更可能是子宮之象徵患者必定要找婦科專科西醫檢查，才可以確定其原因，而加以正確醫治。

㊁不論月經週期長或短，通常排卵期是在月經前兩星期之間，所以如兩月才有一次月經，則通常排卵期會在月經後約個半月之間。但就算有準確月經週期者，其排卵期亦未必能夠準確預測，除非每早量度體溫，記錄於表上，數月，然後交由西醫觀察，才會較準確估計排卵期。

㊂心臟病有多種，各種病徵不同，通常患者自己并不能自行驗出。最常見之心臟病有風濕性心臟病及心臟冠狀動脈栓塞。先天性心臟病者，或患有風濕性心臟病者，如情況輕微，可能毫無病徵，但如心臟功能有所影響，則在勞動時會有心跳、氣喘、呼吸困難等，如病況嚴重，則在靜止時亦會有上述病徵，并在夜裏不能安睡，要坐起才可呼吸順暢等。至於中年及老年人常有患上之心臟病，乃心臟冠狀動脈栓塞，此種病之初期病徵就是在勞動時突然心絞痛，即在勞動時有心絞痛，痛之部位雖然在胸口，有劇痛如有重物壓着，但亦可能有多個地方會感覺痛楚者。患者勞動時或在情緒激動時即感覺此種劇痛，但在休息後就會消失，至於嚴重痛楚，則可能一患上劇痛即會致命。雖然上述之心臟病徵可能明顯，但很多時在早期患者自己并無任何感覺，除非由西醫作檢驗。包括檢驗心電圖，才可以作出診斷。

嫩星榮登十大榜上 且說林珍奇陳思佳

銀色手記　夏雲

邵氏新星之中，林珍奇陳思佳兩人，似乎特別獲得「垂青」，被派演出的機會，較之李翰祥點中的蕭瑤為多，也怪不得「珍妃」鬱鬱寡歡了！

不過，很抱歉，上述兩人都難入我這雙俗眼。林珍奇的眼睛、鼻子、咀巴拆開來看，並無不妥之處，但湊在一起，總覺得有什麼不對，說不出所以然來。陳思佳的一張面孔，就嫌太平凡，在街上隨便可以找出幾十個跟她類似的，也許現在做明星的條件大為放寬，例如肯脫衣服，又是「明星」一個。

據聞陳思佳「蓋功」一流，頗得方逸華歡心，故而頻頻做其女主角。無綫慶祝八週年之日，邵氏嘉賓由邵老板方小姐率領，旗下之星除了李菁是舊人，帶來幾個新人趁機亮相，陳思佳佔了

叫不出她的名字。

還有更奇怪的，今年某報選華十大男女明星，邵氏的傅聲、蕭瑤、林珍奇及陳思佳名列榜上，傅聲是不足奇，因為這小子的確受到年青人歡迎；但三名女星的資格極嫩，亦談不上有出色成就，竟也當上了「大」明星，苟非影迷患了失心瘋，便是奇跡啊奇跡！

十九歲的林珍奇，早傳與廿一歲的江禹拍拖，問起她，她學會了公式化的答話：

「我們是好朋友。」

兩個好朋友合演劉家良首次執導的「神打」，有一場戲，男朋友大佔女朋友的便宜，那是林珍奇女扮男裝，打不過江禹，給他推在地上，雙手向她胸前抓去，卻抓了個「滿瀉」的，這時戲院內居然掌聲擗拍響，氣煞藝術大師了！

劉家良的武打場面，的確攪得很有勁，這部打鬥喜劇頗富娛樂性。江禹可慘了，從頭打到尾，也就從頭到尾吃苦頭，他苦笑說：

「我是給媽媽打的時候哭過，沒想到現在學打人會那麼辛苦，每拍完一天戲就想哭啦！」

淺彈輕唱

丹鳳

片名誌異

「拍案驚奇」試映招待記者，放映不及三分一，燈光大明，宣告結束，據說是其餘的拷貝未及趕製。

此別開生面之試映會，自然會使在場娛記初而「驚奇」，繼而「拍案」也。

不能再跳

由麗的跳槽的佳視編導陸志堅突被命令去職，陸氏則表示早已簽約無線，無傷大雅。

假如再要跳槽的話，恐怕非要等待開第四個電視台不可了。

妙筆生花

「在水一方」的宣傳稿上敘述，恬妞和林青霞在片中暗裡，互鬥功力，都希望光芒不被對方遮蓋，但私底下，兩人是非常要好的朋友。

寫宣傳稿者的一枝生花妙筆，確有面面俱圓之功也。

佐治孟甘穆利 駕車有如駛飛機

佐治孟甘穆利的飛車技術了得，在他心目中，汽車差不多等於飛機，他往往將汽車當飛機那樣飛馳。找一個駕駛技術卓越的人，主演「飛車英雄」，相信沒有一位比佐治孟甘穆利更適合了。因為，佐治孟甘穆利不但是一位飛車能手，也是導演眼中的傑出演員。

為了讓佐治孟甘穆利能更充分地表現他的汽車技術，「飛車英雄」選擇了佛羅里達州一處寬敞而平坦的地方，拍飛車追逐的戲。

這是一個汽車飛越叢林的鏡頭，也是影片「飛車英雄」許多飛車鏡頭中的一個。

佐治孟甘穆利是一個喜尋刺激的人，駕駛跑車在路上風馳電掣，是他最樂意的玩意，所以，找他主演賽車能手，他是最高興的事情。在片中，他被販毒集團看中了他的飛車技能，要他合作運毒，以便擺脫嚴密的警戒網。

與佐治孟甘穆利在片中追逐的，是由蒋李活名飛車特技家費安納親手訓練出來的「旋風亡命飛車團」，該團首次在一九五〇年作奇勒基寶亡命飛車作替身。由該團拍檔演出，更收牡丹綠葉相得益彰之效。

首次演老人戲 劉志榮受考驗

劉志榮最近是喜事連連，但不要誤會他是如傳說一般，和梁淑莊在近期結婚，他說這完全是謠傳，他和梁淑莊只是普通較好的朋友，結婚問題言之尚早，他說的喜事，是有份主演的協利新片「遊戲人間三百年」上映在即，而協利導演楊權和張森，又分別為他各開一部新戲，已定十二月便正式開鏡。

還有兩件喜事，是他新近獲得一項投票選舉，選中他為本年度最受歡迎的十大電視明星之一，這證實劉志榮已經在藝壇跨進一大步，此外，他在「遊戲人間三百年」中作首次改變形象的演出，扮演一個反清革命志士，由青年演到老年，而演老年的時候更多，結果這次嘗試獲得行家的一致好評。

劉志榮說，改變形象成功才是最大喜事，因為他立志在影視壇中好好創一番事業，要這樣做的話，當然不只是能演定了小生一樣戲，是

因此當導演楊權派他「遊戲人間」這角色時，聲明是對他一次考試，現在這考試是獲得優越成績了，致他如何不喜？劉志榮撳喜之餘，他透露說這部片說了上下三百年來的人生經歷，實是前所未有的。

朱牧新片試映忙 看田俊脫胎換骨

影壇近事　行雲

盧國雄等，日昨假頂好酒樓，舉行記者招待會，為他執導的新片「拍案驚奇」搞宣傳活動，會後，並放映該片，招待新聞界欣賞。

「拍案驚奇」是朱牧繼「花飛滿城春」後的影片，該片由「龍將翹事」、「有口難言」與及「圓謊記」三個故事構成；每個故事，都是獨立的，每一個故事都有令人意料不到的發展，所以，朱牧對該片，緊張到不得了。

為了該片上映在即，原定日間開拍的「阿茂正傳」亦暫時押後，先搞好「拍案驚奇」的宣傳。

由於觀衆對影片的欣賞能力，越來越高，假如沒有一定的水準，是不敢試片的，但是，影片拍得出色，或者有噱頭的話，那麼，不妨多試幾次，讓多一些人看過，有了口碑。故此，朱牧決定除了讓「拍案驚奇」的幾位主角與新聞界聊天外，再試片招待記者。

田俊拍了很多部片，不過，在「少林倚天拳」之前，沒有一部是他認為滿意的。

以往，田俊主演的影片，不是任第二主角，便是未能夠讓他充分的表現出他的才華，直至月前，吳宇森與他一齊到韓國，主演了這部「少林倚天拳」之後，田俊才算有機會充分的發揮他的演技。

田俊在「少林倚天拳」中，扮飾石峰的角色，這是一位武功出神入化的高官，在扮相上，留了一撮小鬍子，非常成功。

在片中，田俊飾演的石峰，很有個性，難得的是，田俊的武功出類拔萃。

與譚道良的一場打鬥中，田俊每一招每一式清楚玲瓏，尤其是他那一招「大鵬展翅」，真是用得出神入化。

田俊在拍「少林倚天拳」之前，曾經找了好幾位武林高手，學習正宗的少林武功。

每一位看過「少林倚天拳」試片的人，都認為田俊在此片中，有脫胎換骨的表現。導演吳宇森，也是功力深厚的。

導演席位坐穩 劉家良擴展劉家班

星河晚眺　明明

劉家良最近在大力發展劉家班。

「神打」拍罷，劉家良的導演席位是坐穩了，不但坐穩，而且在擴充勢力，劉家榮、劉家輝、汪禹、再加上張家、劉家兩邊走的陳觀泰和狄龍，劉家班拍動作片的勢力也是不弱的。

在「神打」中雖然汪禹領銜主演，狄龍、陳觀泰均有客串重要角色，在拍攝中的「少年英雄」陳觀泰也扮演老生陸阿采，這些還是正式入門的弟子，劉家良學過武，有些張徹的契仔們，亦都追隨劉家良做了導演，這些張徹的契仔劉家良的徒弟勢必兩頭走，無論如何，劉家良拍動作片的成功率是很高的，張徹是先就成了名，當然佔了優勢，但是，劉家良是武術指導，拍武俠片又佔了便宜，將來，劉家良是否可以與張徹分庭抗禮，現在言之過早。不過，總算是一個勁敵。

劉家良已聲言，他將永不會與張徹合作，他甚至說，見到張徹都不會打招呼。

兩個拍搭了十年的老友記，鬧至今日的「水火不相容」，也是始料莫及的。莫非真是天下事，合久必分。

「神打」二十二日映午夜場，二十八日正式公映，該片除了汪禹、陳觀泰、狄龍外，還有林珍奇和許多武林高手，這是一部怒笑的拳腳片，相當富娛樂性。

麗的兩週年台慶 蔡和平精製短片

有電視怪傑之稱的蔡和平，昨日在麗的大廈製作一個為慶祝台慶的短片。「視聽蔡和平」二十六集圓滿推出後，蔡氏又與麗的續約，準備再製作若干集嶄新的綜合節目，新節目名稱尚未決定，但是，消息傳出後，一般均認為這一位在電視界一向以製作新穎，走在尖端的人物定能有令觀衆大開眼界的新節目。

蔡氏對他的新節目充滿信心，並認為在麗的電視種種配合及充足的製作環境支持下，他的節目「大孚衆望」。

和平在太座任平平的陪同及協助下，在麗的錄影室，全神灌注為這個慶祝麗的兩週年台慶的短片錄影。

供獻出來。

蔡和平已邀請得奚秀蘭、馮真在他節目中演出，他將為觀衆介紹今年歐美流行歌曲榜上最新最受歡迎的十餘首

伊娃茜梅莉故意在身無寸縷時，大叫一聲，把母親的情夫叫到面前，為何這麼大膽呢？在描寫少女微妙心理的奇情片「十六歲」內，有意想不到的答案。

玉女心理微妙 誘男人詭計多

瓊瑤作品拍電影 有權過問演員

明星與我　佐蓮

台灣名女作家瓊瑤，前日在報章上發表文章，推荐一部由她的作品改編，及由她親任編劇的文藝片「在水一方」，她特別強調，并非為自己的影片說好話，而是為了四位年青有為的演員，因為他們的合作是那麽出色。她又讚揚導演張美君，在執導這部片時能忠於原著。

要採用瓊瑤的小說改編拍為電影，各製片和導演都知道一條不成文的規例，那就是原著人一定要過問演員，如果所選擇的演員不惬她意，那就休想得到這部小說的電影版權。但製片家和導演們卻樂於在選角時先徵求瓊瑤的意見，因為祇有她才最清楚誰最適宜模擬她所寫的書中人物。

「在水一方」的幾位主角演員也不例外，由林青霞飾演杜小雙，恬妞飾演朱詩卉，秦漢飾演盧友文、谷名倫飾演朱詩堯，事前都得到瓊瑤的暗許，而他（她）們演出的成績，各別的特質，都正好把原著書中人物活現在銀幕上。

而這幾位新秀演員，也都是因拍瓊瑤小說的電影而走紅的，如林青霞演「窗外」，秦漢演「迷山含笑」，都是一部片就紅起來，恬妞與谷名倫也不例外。

瓊瑤特別讚美林青霞在「在水一方」中的表現，她說，青霞扮演杜小雙，從頭到尾，都能發揮出她筆下人物那種內心的孤傲和外表的美麗，在感情上遭受接二連三打擊時顯露的堅強，與在愛情上毫不猶豫的抉擇，林青霞外放的表演與內在的發揮，都把杜小雙刻劃得淋漓盡緻，使她感到由衷的喜悅。對於恬妞演朱詩卉的活潑靈巧，秦漢演盧友文這個幻想多於力行的作家，以及谷名倫所演的由於軀體上微有殘缺而帶點自卑感的熱情青年人，瓊瑤亦認為是不作第二人想的理想配搭。她之特別為文推荐這部「在水一方」，主要還是因為她在看過試片後感到十分滿意之故。

漢密保加神情冷峻 由玩家變為殺手

阿倫狄龍以冷面而建立殺手形象，奧地利酒店業少東漢密保加，有副比阿倫更冷更神氣的面孔，透着與死神開玩笑神氣的面孔，巧的是兩人都曾是維斯康提的愛將，這變師兄弟，走的戲路差不多相同，而漢密比起阿倫來說，暫時或未可超前，卻已緊隨在後，從他最近演的職業殺手片、「天涯殺手」來說，他就有着阿倫的身手，而更虎虎有生氣。

金髮、藍眼的漢密，在社交方面，比阿倫出名。他拍「留不住的春天」時，便和伊莉涉白泰萊及女兒莉涉鐸談戀愛，然後，又見他陪伴天娜奧納西斯出遊，甚至，他還陪過寶琪蓮奧納西斯跳舞及遊河。如果希臘船王的遺孀或女兒，隨便一個對他青眼有加的話，漢密大可不必像拍「天涯殺手」一樣，流汗扭歪筋骨了。不幸，姬絲天娜嫁了人，積姬遷厲意英國一勳爵，漢密兩皆落空。

不過，漢密還是有骨氣的，他離開地中海里維拉區的香檳跑車美人，到南美的小島，拍「天涯殺手」，演個殺手，被追訓練四個警察也當殺手，以取得本身免罪特赦令，他寧可給蚊子將他晒成古銅色的皮膚咬成一塊一塊，他卻不願過燈紅酒綠的生活，免得被人以為他是個軟飯王。

漢密最近比較勤於拍片，這因為他在賭場經常失利。不過，漢密並不在乎輸錢，他最愛這種刺激，女人和賭博相比，只佔第二位。（圖為「天涯殺手」中的漢密保加。）

劫色強徒

□昌華

六十二：念念不忘報仇

陳大宇道：「我已經考慮過了，何珠同一批不肯的幫中子弟，以下犯上，將來我清理門戶時，你是刑堂香主，自當擔當重要的責任，現在我請你代理，你不必推辭，眾兄弟在此為證，你好好的處理便是。」

大掃樹率領兄弟告辭之後，陳大宇道：「林伯，你老人家認為我應該怎辦？」

林伯道：「我對你們龍城的情形也不大清楚，以後慢慢談吧，有好身體才能做大事，才能對付敵人，否則一切都無從說起。」

陳大宇道：「我覺得自己的本領不夠，身體好了，還要把功夫練得好，對嗎？美美的武藝，是你老人家傳授的？」

林伯道：「也不算甚麼，以力對人最多對付十個八個，但使用機智可以統領千百萬人了，遇事多用點心機不是更好嗎？」

陳大宇對這句話感觸甚深，不錯，假如多用點腦筋，多考慮一下，便不會被何珠出賣，被人打一頓了。

陳大宇在鳳鳴山莊，馮美美陪在他身邊，寸步不離，直至他的傷勢好轉了，又每天扶住他到外面樹林散步。

這天，他們在一株大樹下，擺了兩張椅子，林伯為他們送來一些零食果汁之類，陳大宇嘆道：「這種生活多麼幸福，祇可惜……」

「是否祇可惜未報仇？」

「你沒有一刻忘記報仇的？」

「當然我一天未替媽媽報仇，一天心裏不安樂，這幾天我未有回去看媽媽呢。」

「她老人家好，我已經依照你的吩咐，告訴她，你有點事去澳門，起碼要一星期才能回來的。」

「她沒有懷疑你說謊嗎？」

「沒有，祇是有點可笑，她還把你當作不懂事的孩子，說這幾天天氣冷了，不知道你會不會多穿點衣服。」

「沒有甚麼可笑，天下間的媽媽都是這樣的，兒子長大了，她們還以為兒子還是玩泥沙年代的孩子，這就是天下父母心了。」

「天下父母心，天下父母心……」美美反覆的喃喃自語，說了幾遍。

陳大宇突然想起她是孤女，這句話，是刺傷她的心了，連忙把她擁入懷中，輕輕的吻了一吻。

小說

花鼓謠

□南宮搏

願意代死

「再打他，打到他不能開口為止，」人叢中有人喝叫着。

朱貞恰於此時進入了人們的包圍圈內，她及時阻止了人們繼續加予丈夫的掌摑，她也看出了人們的憤怒和丈夫境況的危殆。她明白，在這個時候是無法講理的，因此，她在阻擋掌摑之後，立刻跪下來向眾人叩頭求饒。她一面拜叩，一面哭求：

「各位老爺，饒了我丈夫一命。」

她的出現以及她的作風，使緊張的局面暫時緩和了下來，但是，人們並不因此而饒恕。其中一個中年男子厲聲地問：

「他作了甚麼？你可知道他作了甚麼？」

「老爺，我不知道，求求你大慈大悲，高抬貴手！」她不住地叩頭。

「你老公，搶吃的——他打倒一個孩子，搶孩子吃的炊餅。你可知道，這年頭，大家為了吃的而逃命，他搶糧食，還要發惡打人，該不該死？」

朱貞的心房沉了下去——在難民羣中，有一件不成文法律，凡是搶奪食物者，一概將之打死，那是絕無倖免的。此刻，朱貞呆了。

生命繫於一髮之間，朱貞明知求懇已經絕望，在最後關頭，她挺身叫出：

「老爺們，我的老公做錯了事，你們吊死他，自然應該。不過，我是他老婆，他死了，我就失掉依靠，也是一個死。這樣好了，我來替我老公死。」她說着，不待眾人的反應，迅速地轉身，將丈夫頸項上的繩套取下，套上自己頸項之間，然後從容叫出：「你們來吧！」

這突如其來的行動，使得眾人呆住了，他們原來是理直氣壯的，充滿了憤怒的，此刻憤怒消失了。

高保寧在妻子出現時，有無限的羞愧，已經橫了心，準備一死，此刻，被妻子推開之後，中心有說不出的愧憾與迷惘。看了妻子一眼，像崩潰那樣抬起頭來。

「求求你們各位好心，饒了我丈夫——我夫家三代單傳，祇有他一個，我來替他死——」朱貞懇切地說出。

一個短暫的緘默。之後，這一羣人中有一個走上前來，將繩套從朱貞的項間取下，隨着，抬起腿，向高保寧踢了一脚，嚴厲地喝道：「你這小子，聽着，看你老婆的一片心，饒了你這條狗命。下次可不能再窮兇極惡啦！」

高保寧被踢了一脚，倒下去了。同時，又有一個人上前，再踢他一脚，又吐了一口口水在他

經外之音

□黃思騁

「唉，你在他的名下做妾侍，居然祇得到這樣的一點代價，我眞替你不值。」

「可是他待我不錯。」

「我不知道你在說甚麼！一個將近五十歲的男人，一個月祇給你一千五百塊錢，你的家就成了他的行館，你三百六十五天替他守着，他愛甚麼時候來就甚麼時候來，還是不公道的。」

「我承認我不像你那樣有打算，我過去少說也賺過二三十萬塊錢，但我不知用到那裏去了。」

「要替自己的未來打算打算，珊珊，你已經二十八歲，年紀已經不算小了。」

酒下肚，珊珊已喝了半杯，漸漸有了點醉意，說話也多起來了。

「你說我用甚麼辦法呢？他來的時候直接向他提出嗎？」

「要不然又怎樣？難道他會自動給你一筆錢？」

「如果他不答應呢？」

「他不答應你就不讓他進你的房。」

「你眞有辦法，女姊，你懂得如何對付男人。」

「我們見過的男人夠多了，我們見過的孤苦女人也夠多了，莫非還不足以使我們警惕？」

「你說的對，我會向他提一提。」

「最好趁他最需要你的時候。」

「甚麼是他最需要我的時候？」

「當他剛從你身上得到滿足，對你表示歌功頌德的時候。」

「這可能是你的經驗之談。」

「我過去也像你這樣糊糊塗塗過日子，但現在我可不會咯，我可以替我的未來日子想一想。」

「你有了一層樓，少說已有幾萬塊錢在手，我則甚麼也沒有。」

「我以為這祇是初步的要求而已，等到他的工廠賺了錢，我就要跟他訂條件咯！」

「你有一個方便之處，因為你們正式結了婚。」

「這一點我早就想到了的，我明白一個同居的男人好像一匹沒有韁的野馬，他愛在甚麼時候走就甚麼時候走，你拉不住他。」

「你說得眞對，我記得我在一間舞廳裡伴舞的時候，有一個二世祖看上了我，要求我同居，每個月給我四千塊錢，我一樣可以伴舞，但晚上要陪他。老實說，我很喜歡他，就算他祇出一千，我也願意陪他睡覺。可是同居不到三個月，他忽然不再來了，想找他都沒有辦法。自從這次以後，我知道男人是沒有甚麼情誼的。」（一〇〇）

街跑天通

□小撒

「鹹片」手法有高低

昨午跑疲之際，正擬揾地小憩，恰過電影院，見到院門人頭擁擠，有若趁墟，在影院正閘一片淡風中，有咁巴閉景象，殊感意外，不由駐足湊湊熱鬧，原來該院上演李翰祥的「捉姦趣事」，憑憶及，此片上上演已有十餘天，仍能保持這般盛況，想來一定「唔係呼少」。

色情與暴力，乃時下電影賣座的兩大靠山，可是電檢官員磨剪霍霍，手下無情，露骨鏡頭，難逃剛運，迄今尤嚴，是以剪下餘生的「賣錢片段」，已無瞄頭之可言矣。兼且不論中外製作，大事販賣色情與暴力，一窩蜂走向牛角尖，不免傾向粗製濫造方向，更使觀眾唔肯捧場矣。

拿色情片來說，上電影院睇鹹片的觀眾心情，與看小電影自然大小相同，因為觀眾肚裡有數，明知大銀幕上絕對不可能出現像小電影的大打眞軍鏡頭，欲求欣賞的，主要還在片子的質量，除此，色情鏡頭係人都中意睇，但亦希望鹹得含蓄，嗒落有味，裸得美感，睇落養眼，則認為值回票價，心滿意足。

可惜有些尚未入流的導演先生，其中不乏以前曾當演員，演不出什麼名堂而轉行者，也有投機取巧的製片撈手，自封為導者，過去一連推出好幾部擺明「色情鉅作」，無不慘淡收場，得個「吉」字，畢竟現時愛睇鹹片的觀眾，欣賞眼光不斷提高，並非那些肉麻當有趣，或者光是展露女人胴體的鏡頭，能引起購票入座的興趣矣。

由此，不得不一提法國的羅渣華丁，這位導演的幾部作品，俱是黃得相當濃厚的鹹片，然而有目共睹，他的片子十分講究「眞善美」，使人看來大有舒服之感，記得有一部傑作的片頭，「太空」，係由珍芳達「裸飄」的慢動作，觀眾視覺如臨仙境，同臻超脫感受，裸女當前，不覺絲毫淫褻為。本地也有導演老遠跑去法國，照辦煮碗來一套「法國風味」鹹片，揾班法國婆大脫特脫，成辨光雞，效果卻適得其反，觀眾不感其美，反覺醜態百出，倒胃口之至。且說李大導本是「一多手面」，大小製作，一概殺起，展露色情手法，功架亦有一套，稍有與眾不同之處，否則這套「捉姦趣事」，怎會如此旺丁？反正我欲休憩一時，遂隨眾購票入座。〇〇九八

江湖兒女

丹青插圖

那年青人似乎已懂了一大半，點一點腦袋，又向下問道：「那傢伙到京城來，專門幹這勾當麼？」

姓李的道：「京城祇不過是他們中間的一站，要走的碼頭多了。他們從江西出發，兎子不吃窩邊草，近處不敢逞騙局，第一站是南京城，接着過江沿津浦綫北上，蚌埠、徐州、濟南、天津，還有許多小碼頭，每處少則一兩天，多則個把月，一路做到北京，再沿京漢綫南下，一路做回武漢，你算算看，這一趟生意，他們能賺上多少錢。」

那年青人簡直聽呆了，怔怔問道：「眞有這回事麼？」

姓李的呵呵笑道：「誰騙你來，一會兒之後，你就可以見到，他的同黨要上場了。」

× × ×

宋小玉與阿貞二人，站在一邊，聽得清楚，心裡面都止不住有些半信半疑。阿貞更悄悄向宋小玉問道：「姊姊，那傢伙眞的是騙子麼？他也夠狠心的了，將好好一擔磁器打碎了騙人。」

宋小玉忙又在阿貞的肩頭上捏了一把，暗暗阻止她不要多嘴。

其實宋小玉雖是唱大鼓書的女孩子，大小也走過幾個碼頭，可是她到底年青，對江湖道上的事不甚了了，尤其對這種騙人勾當，她連聽都沒聽說過，所以她本來想早點回去的，這時也不由自主的留下來了，想看個究竟。

然而使她大惑不解的是，那個坐在牆角的漢子，雖然衣衫襤褸，滿面風塵，可是不論從任何角度看，都不像是狡猾騙徒。

那年青人似乎也發覺到這一點，又向那中年男子問道：「李大爺，可是看神氣，那傢伙不是幹壞事，喪天良的那種人呀！」

姓李的像是忍俊不禁，呵呵笑道：「小兄弟，你倒眞老實，騙子將騙字寫在頭上，還有人會去上當麼？」

宋小玉聽到這一句話，也覺得有點道理，止不住又向那坐在牆脚邊的瘦弱漢子打量了幾眼，祇見他雙手依然抱在膝前，低下腦袋，像是暗暗垂淚。

那姓李的又接着說道：「小兄弟，你看，我不騙你，他們的同黨出來了，沒甚麼說的，要咱們大伙兒湊錢，發好心，行善事，湊够一張火車票錢，送那騙子回家鄉去，免得流落異鄉。」

宋小玉趕緊將眼光收回來，四處溜了一下，果然見人羣中鑽出一個老頭子，穿一件長衫，右手抓着旱烟袋，向那一擔碎磁器搖一搖頭，又嘆一口氣，然後走至牆脚邊那瘦弱漢子身前，低聲談了起來。

那姓李的呵呵笑道：「好戲快上場了，咱們等着瞧吧！」⑤

「碧血映紅妝」續稿未到，暫停！

降龍珠

□東方玉著□

她顯然還有些關懷這個俏書生，因他出言無禮，觸犯教主，臉上不禁流露出驚駭之色。

紫鳳聽他出言無狀，早已氣黃了臉，凜然道，「二師姐不用和他多說，快發令吧！」

黃鳳默默的看了白玉霜一眼，然後道：「你亮兵刃。」

這句話，是暗中知會他小心，也就是說：我們要發動了！

白玉霜仰首笑道：「妳們祇管出手，白玉霜對付妳們四個，若是要動用兵刃，那就不敢獨闖你們百丈峯來了。」

黃鳳冷笑道：「看來你眞是個狂徒，好，這是你自己找死，怨不得咱們……」

突然雙劍一分，分握雙手，向空一揮，口中喝道：「師妹們……」

她這句「師妹們」的下面，當然是「上」字了，但她「上」字還未出口。

白玉霜卻一擺手，說道：「且慢！」

黃鳳雙劍已經揮起，聞言不覺一停，問道：「你可是願意自縛雙手了？」

白玉霜道：「我想問妳一句話。」

黃鳳道：「有話快說。」

白玉霜問道：「我想問的是一個人，不知聞桂香可是妳們太陰教的人？」

黃鳳冷哼一聲道：「就算你認識大師姐，今天也休想活命了。」

「聞桂香果然是她們一夥的人！」白玉霜證實了聞桂香的身份，也立時明白過來，由此已可證明從左擔山下，何文秀派人送信，及石筍園又有自稱三元會的人給自己一行帶路，都是聞桂香的詭計。

那麼由此推斷，薄一刀、黑摩勒入谷失踪，和蔡容貞、一清大師，蓋世豪等人的一個不見，也都和太陰教有關了。

一念及此，心頭也頓覺放寬了許多，暗自忖道：「事情既已有了主兒，自己祇要把陰九姑引出來，不就都可以迎刃而解了麼？」一面朝四鳳點點頭道，「好，妳們可以出手了。」

黃鳳一雙俏目之中，閃過一絲冷芒，雙劍再次揮起，同時口中嬌喝一聲：「上！」

這「上」字出口，四女手中雙劍齊發，裙帶飛飄，同時躍起，劍光連閃，由四面八方攻到。

她們這一合圍，出手迅速無比，劍勢如靈蛇亂竄，幾乎劍劍都攻向人身致命要害。

白玉霜那會把她們放在眼裏？身形一轉，便從黃鳳和紫鳳兩人中間閃了出去，那知四鳳八劍，都是經過長期訓練，四人這一套聯手合擊，純熟無比，心意相通，黃鳳、紫鳳發覺一道人影從自己兩人身側閃過，她們立時如響斯應，飛快的轉身攻來。（五四一）

銅鑼灣爆大鑊

老騷

□叔木

最近香港之稅局發表一項消息，話本年稅局所收之薪俸稅大增，但地又話此項增益，乃係因為通貨膨脹之結果，好多人之薪水，已達到要俾稅之地步。不過一個人若已結婚，則一年揾二萬銀，根本無須要俾稅，若有佐仔女，則免稅額更高。以我自己來計，我寧願俾稅矣，祇有賺得多方有資格俾稅也。一年稅局若要我俾十幾二十萬銀稅，我亦無所謂，因為既然俾得咁高稅，則一年起碼揾百幾萬銀，亦不俗矣。

到底香港人有有一年揾百幾萬者？我對此實感懷疑，但自由職業之人，則又例外。至於打工者，做到大經理，最多亦不過係揾十零二十萬，已經不得了之人矣。

但係陳仔唔同意我之意見，佢曰，「你有睇到最近在報紙所登之審貪污案之新聞乎？佢地個班人一個月『收租』四五十萬而實際上有幾多個人分者也。」我則不以為然。雖然話佢地「收租」，一個月收幾十萬，但仍有佢地之開銷者也。

貪污四圍都有，唔止警察部，我聽見人地講，唔知幾多。祇不過邊一個環頭有得揾，邊的環頭冇得揾，各有分別。唔怪得以前審葛柏案之時，已透露一個警司，竟然要俾葛柏二萬幾銀，以便安排佢去特別之環頭，其目的當然係揾銀紙。其實我睇到關於葛柏案之報導，話人雖然話佢吃銀紙買個好位做，葛柏有冇個個禮拜或者每隔一個月去收片，則不得而知矣。現在睇到審銅鑼灣差館之兩個警司案，大澳收租佬之內幕，可見灣仔乃係好環頭也。此乃我地在九龍所不知者。當然佢地揾銀紙，唔會四圍去唱，話俾人地知，有人咁蠢者也。因此我地唔知道。

銅鑼灣案俾我地一個教訓，揾到銀紙亦有用，反而唔揾銀紙，心安理得，唔駛成日驚，唔知幾時查到自己。不過我同好多伙記傾過，若追尋貪追得太緊，則好多人被牽涉矣，對於警察部之士氣，唔知道有冇影響。但係警務處長以前已三番四次講過，貪污者祇不過係一小撮人，並非個個人都貪污者。就我冷眼旁觀，好多警司都幫辦，乃甚為正直，做人有原則之人，至於伙記當中，亦有唔少生活極為清苦，以前香港經濟好景之時，好多當差者之老婆，要去工廠接啲返屋企做，幫補家用。亦有好多伙記撈唔掂，個個月出糧，亦僅僅够生活，仔女開學之時，同我地一樣，交學費買書，亦要四圍張羅。故警務處長所講之說話，我亦信矣。我睇報紙，亦有好多人幫警察，認為廉政專員公署唔應該專門以警察為調查之對象，當然發表此意見之人，可能早已知道其他之部門貪污，祇不過唔講得出口而已。我一路同陳仔傾，佢甚為同意我所講之意見。（一一一〇）

人何處

□野草

我不關心她的丈夫類似什麼人，祇關心她的婚姻生活，於是我誠懇的問：

「他對妳好嗎？」

「好到極點！」她淒涼一笑：「他對我百依百順，什麼都聽從我的。」

「這就好了，」我說。這句話涵着極大的安慰，極少的苦澀。

她沒做聲，再次把視線移向天空。天上的紅霞漸漸消失了，一片灰暗的暮色，從公園中散佈開來，籠罩着整個大地。

沉默片刻，她忽然問：

「文軒，你外婆好嗎？她有沒有提起過我？」

「她老人家很好，常常提起妳，她問我這些日子來，為什麼總不見妳來？」

「那麼，我現在就去見見她，好嗎？」

「很好。」

回到家裡，外祖母見到婉嫻，高興極了，雖然婉嫻結了婚，卻沒有損害他們深厚的情誼。以後，婉嫻經常都來探外祖母，我跟她也常常見面。彼此見面時，心裡不免有點惆悵，但是，過去的已成過去，往日的那段情事，祇有當作一場春夢而已。

婚後的婉嫻，似乎變得堅強許多，每次見面，她都勸我振作起來，設法找點事情幹。

到了第二年夏天，在親友的協助下，我那個小書店居然「開幕」了。

日子一天天過去，業務一天天展開，我的心情也一天天開朗。不久，秋天來了，颯颯秋風，使人有一份淒涼的感覺，我的心底裏忽然泛起一片淡淡的哀愁，我發覺仍然忘不了芬兒。

早晨的山頂，寧靜得很，祇有蕭颯的秋風，飄舞着枯黃的落葉，初升的朝陽，把我孤獨的影子，長長地拖在山徑上。仰起頭來，凝視着遙遠的天邊，一瞬間，我彷彿又看見芬兒的影像——那麼憔悴，那麼消瘦，那麼哀愁與慘淡。那雙蘊滿淚水的眼睛，仍然怨恨地盯着我，我不禁喃喃自語：

「芬兒，芬兒！為什麼祇看見妳的影子，妳到底在什麼地方？……」（全文完）

星垂平野

□眞風

二五：命令式的視線

「其實，我也該猜到的，」施秀雅繼續說：「他們一定是在請你唱歌，是不是？」

「你眞成，」胡威搶先回答說：「你答對了，施小姐，你也說她該唱嗎？」

「我說不該唱，」施秀雅向眾人一溜秋波，剛綻開的笑容忽然收斂起來，然後若有所思似的說：「你們知道清唱是乏味的，除非是有一位鋼琴好手來給我們的歌唱家伴奏。」

眾人剛要說話，陸韻思立刻抓緊了機會，說道：「對了，我是不能夠清唱的。」

眾人不期然把視綫集中到霍志帆身上，他們自然希望由這位音樂家來解決這個局面，但最好還是由他自己來決定，所以都沒有開口，這正是他們這夥老朋友中的可愛之處。

事情似乎絕不容許他置身事外，除了各人期望的目光以外，施秀雅那道命令式的視綫更使他有凜然之感。他用一個眼色回答了眾人，然後緩步向陸韻思身旁那個鋼琴行去。

胃病救星 一服見效

台灣馳名 張國周'強胃散'

台灣民生物產有限公司 九龍尖沙咀總店：營業時間：上午十時至下午七時

旺角分店 灣仔分店 及 北角分店 營業時間：上午十時半至下午九時半

絲印機移印機

免費試用及保用 貨靚價平交貨快可印任何物件 垂詢請電H541789 駕臨黃竹坑業發街志聯興工業大廈十樓B座大江絲印機廠

中聯搬運公司 專門搬屋 香港H-627922 628973 九龍K-333560 333532 彌敦道K-632345 628647

幸運旅遊社 各國 特快簽證 特廉機票 歐美包機 台證 菲律賓 曼谷 台灣 特價觀光團 歡迎查詢電話：K854581 K856932

商業

台北 $440 曼谷$750 星馬$850 東京$650 美加1350 定位⑤237266 ⑤254733

旅遊觀光 結婚花車 七客位大平治房車專為服務 請電K637855 力行汽車服務有限公司

兆安 專門油漆灰水 樓房間格 膠地板或水晶地板 取價公道 希惠電洽 K三七〇五五〇七 五一六二〇五五

招生

德法烹飪學院 新法教授出國謀生技術易學速成收費平有證書 京菜 薄餅 糖果 西餐 腸粉 蝦片 水吧 調酒 麵飽 西餅 油器 打麵 粵菜 燒烤 點心 旺角彌敦道494—496號晉利商業大廈21樓全座 冷氣課室歡迎參觀索章 電話K306427

地基設計 訓練班 授排椿沉箱及R.C.設計 PILE CAP設計 晚電K425965

則樓訓練班 工程師多年經驗親授 座房屋設計繪圖速成 證書輔就業 全發 晚上K279215

九龍各區 學 教授駕駛 日本新車 費廉足鐘 初學急考 無任歡迎 電話⑧三一九六九

分類廣告 工商晚報 銷數廣 效力大 收費廉

每段大字四個 小字三十四個

每天三元暫收七五折，即每天二元二角五分，如連刊三天者，另送一天，（醫藥除外）以四段為限。

凡涉及法律性廣告，請攜同身份証來本報辦理刊登手續。

洽刊處

（一）中區辦事處利源東街八號地下 電話：二式五四九五二・二式壹式三八

（二）灣仔分域街十八號本報廣告部 電話：二七三九零七・二八零七零八

（三）彌敦道壹零零號東英大厦式零壹室生記租務處

（四）旺角荔枝角道廿二號東興大厦生記租務處

（五）油蔴地上海街三壹九號

（六）九龍城周生生珠寶金行有限公司（太子道四三三號）

（七）青山道周生生珠寶金行有限公司（青山道三六二號）

（八）油蔴地周生生珠寶金行有限公司（彌敦道二二一號）

（九）旺角周生生珠寶金行有限公司（彌敦道七〇七號）

（十）深水埗周生生珠寶金行有限公司（大埔道七四號）

（十一）佐敦周生生珠寶金行有限公司（佐敦道卅七號L）

（十二）紅磡周生生珠寶金行有限公司（蕪湖街九九號）

（十三）荃灣周生生珠寶金行有限公司（荃灣青山道一九九五號C）

（十四）元朗周生生珠寶金行有限公司（元朗青山道八七號）

（十五）九龍彌敦道一〇〇號東英大厦台灣民生物產有限公司

（十六）北角英皇道一三五至一四三號民眾大厦台灣民生物產有限公司

溫馨的親情！甜蜜的回憶！

具強烈衝突性感人之作！

奪標 MY WAY

羅培恩 行發

影都 利舞台 倫敦 今天五場 倫敦最後

京都・凱聲・樂聲

明天 五場盛大獻映

歐洲出品 性感肉感 香艷色情 諧趣巨片

最大胆作風 最充足本錢 最美麗胴體

性感艷星 茱迪芙 費莉芝

大胆之作 靚女如雲 色香俱備 見者皆暈 養眼誘惑！

冰天雪地齊齊玩

"THERE'S NO SEX LIKE SNOW SEX"

溜冰勝地 桃色酒店 溜冰教練 天賦異能 寡女雲集 夜夜春宵

成人電影・兒童不宜

北洋裁剪 個別教授 男女四季服裝 招生新班 日夜班 星期日班 地址新填地街52號二樓 電話K887276

醫藥 潘柏 老中醫精理男婦兒科頑症經驗多

全日在九龍彌敦道312號三樓應診（近裕華南京街口上）電梯按2字 電話：K三壹一五二八

全港獨一 歷史悠久 日本傳統近代名醫 ▲無痛新法▼ 苗樂天 痔瘺（醫法獨到・保證滿意）

立止痔血 無痛脫肛 新法三天掛綫 不用割紮 照常工作 神效免管 永遠除根 檢驗費 有女助理 旺角彌敦道 金菊園 電話K九六二二式四

捐血救人

請到夏慤道香港紅十字會總部二十五人以上參加可派流動隊前往辦理 電話：二八二〇二壹

逃稅者聖地 購物者天堂 諾福克島

在英美的人，現在都要找地方去避稅，因為納稅實際是一件吃不消的事情，現在澳洲人已找到了一個理想的地方，那是在澳洲東北偏東的諾福克島，許多澳洲的公司，在那個島上註冊，就可以免掉抽稅。

而還個島上亦實際是無稅的，甚至遺產稅，入息稅，寄一封信的郵資是一分。那個似天堂的島嶼，溫度不會低過攝氏十三度，最高不超過廿五點五度。島上的居民的祖先是畢卡思島人，也就是電影上描寫的「叛艦喋血記」的那一些水手們的後裔，及他們的大溪地妻子，在這個亘大的島上生了根，現在的情勢發展，是到了不久此島將要獨立。

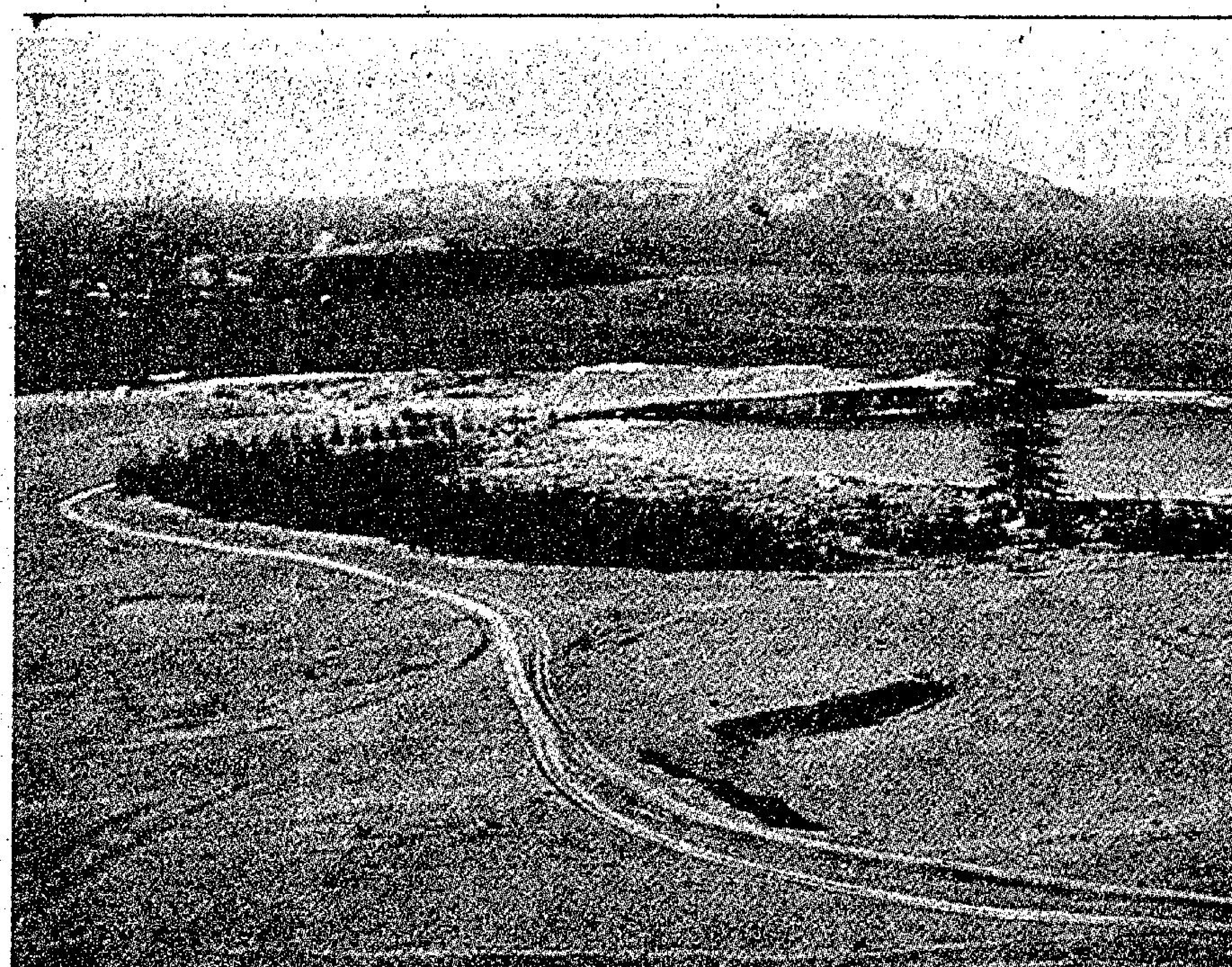
逃稅者天堂——諾福克島

不少著名的澳洲公民，竟然要落籍在諾福克島，包括女作家露芙柏克及樂隊領班伊力佐普及他的加拿大籍妻子，還有歌星莎莉麥唐納。但是要加入這一個島嶼做公民，却不一定是被島人接納的，而澳洲大陸的人及紐西蘭人，是可以每六個月再申請居留一次，為期五年。

諸福克島的情勢是被認為係奇特的，島民過着舒適的生活，不需要向分期付款的方式來購物，政府所欠的外債極少，社會的不安是沒有，現在西方國家所實施的社會制度，他們都是不需要的，目前來說，島上的議會仍強烈地表示，暫時維持現狀。

這一個島在十年前，還是要澳洲政府財政幫助的，現在已能自給了，收入的百分之九十，用於對居民的公衆服務，那麼金錢的來源是如何的呢？主要是旅遊事業及印行郵票，及若干出口貨。在通貨膨脹的世界中，諾福克島幸而不受大影響，政府還不致於要向島民來掏腰包。

最好的旅遊勝地，不僅是氣候良好及島民的對人好客情與友誼，而購物天堂這一個名稱，冠上給此島嶼，也是極為適當的，倘若購買鑽飾的話，稅項極低，其他如攝影機，身歷聲音響設備、收音機、手錶、英國時裝、香烟，一切都是便宜的。

島上的物價是便宜的，一罐啤酒是澳洲或德國出產的，仍僅售每罐美金二角五分，如果是酒客的話，一瓶法國白蘭地，一瓶舶來的威士忌，一瓶白冧酒，合起來共售十六美元而已。而諾福克島更是

而在購物的時候，全無壓力，因為售貨員是讓你輕鬆及從容不迫地欣賞，才決定是否購物。事實上開商店的是請你把價錢與其他的地方來比較一下，才決定購買。倘若買的人可以提出比他更廉價的價格，他們可以照你所說的價格來出售的。

目前仍是螺旋推進式的客機，到諾福克去的飛機場，仍未擴展為供噴射客機使用，不過，這是會在短期內實現的。首府京士頓城是一個保持殖民地時代氣息的，而府外的住宅區，則是非常英國化，這個島是一個有歷史性的地方。

它一度用來禁囚犯人，像英國其他的許多屬地，在那些字樣模糊的墓碑上，可以看出當日囚犯過的可怕日子，據說許多犯人要求判處死刑，不願意受殘酷的對待，那些可怕的情形，是與銀幕上的黑獄是別無異致的。（阿丁）

閒話香江

市民的理想 清潔的香港

雖然見仁見智，而作為香港市民的一份子來說，則總希望有一天香港確實成為一個清潔的「天堂」。

最近，市政局環境衛生小組委員會突有新猷，乃是實行「每週停止掃街一天」的計劃，此計劃目前尚在繼續試驗中。據有關方面表示：此計劃並非永久性，最近停掃一天的行動，目的祇在紀錄「停掃日」所積聚的垃圾，從而更有效地推行本港的清潔運動。並指出「停掃日」的最大作用，乃是希望藉此「找出」港九各區的垃圾黑點，以便將注意力集中垃圾黑點的清理工作，提高清潔的水準。

處理垃圾，清潔環境，乃是大都市一個共通性的頭痛問題。本港地狹人稠，垃圾之多，與世界各大城市比較，實有過之而無不及，所以，有[illegible]大規模的「清潔香港」運動以來，港九各街道雖仍不乏垃圾散佈其中，不過，到底亦總算比「清潔香港」運動推行之前的滿街垃圾較為「進步」。因「清潔香港」而動用龐大經費是否一件值得的事，[illegible]

[illegible]每天派出清潔街道的清道伕達四千人，同時，放置在港九各區的廢紙箱多至一萬七千六百多個，各公園，遊樂場內放置的廢紙箱亦達五千八百多個；每天在港九兩區收集的垃圾平均約為二千一百七十餘噸，可見「天堂」裏的廢物確實相當大宗。

為保持城市清潔而工作的清道伕，責任是相當繁重的，他們除了清掃街道上的垃圾收集廢紙箱裏的廢物之外，並須負責渠道的清理，將垃圾運至垃圾站，以便由垃圾車將所有清理得來的廢物運至垃圾爐焚化，或者按照需要，將廢物運往垃圾池用以填海，也正由於本港的垃圾不是被焚化便是被填海，處理方法甚為科學化，故對於收集起來的龐大垃圾廢物，尚不致無法「消滅」，而影響衛生。

本港目前共有兩個垃圾焚化爐，港島的焚化爐每日可焚燒垃圾一千二百噸，效率可算極高。至於用作填海的垃圾，則多數是堆積在荃灣的醉酒灣，有關方面正設法更多使用垃圾填海，以便更好實行「廢物利用」。

根據有關當局的分析指出，在港九地區所收集的垃圾，其比例為灰塵佔百份之五點五，廢紙佔百份之八十四，菜蔬及果皮佔百份之七，金屬片（包括罐頭）佔百份之零點五，爛布佔百份之四點五，玻璃物質佔百份之一，其他物質約佔百份之三十，垃圾中以廢紙類所佔的比例最大宗，此亦為本港垃圾的特色之一。

保持城市清潔，除了由清道伕負責清掃街道外，並利用機械化部隊進行清潔工作，其中最重要的是自動掃街車及洗街車；目前本港擁有自動掃街車十二輛，包括港島區六輛，九龍及新界區六輛，不過，由於交通擠迫及道路狹窄等因素影響，自動掃街車的工作效率並未符合理想，因此，當前對街道的清潔，仍以人力為最重要。

保持城市清潔是每個居民的責任，假如人人不做垃圾蟲，則環境衛生當然更合符理想了。（易風）

七彩詩筒

感謝寒流

一夜寒流催換季，
買衣爭似趕科場。
謝天謝地君知否？
超級風災轉別方。

詩：高景　圖：華生

天氣突轉冷，時裝應報喜。最可喜者，超級颶風可能犯台灣，被極強寒流衝轉，吹向日本。

東西

安德魯王子學習做國王

在英皇室裡最常被人提及的是王儲查爾斯王子，但是其中一個極卓越的王子安德魯，應該是一位值得一談的王子，他雖然是十六歲，但是快長得幾乎是與父親愛丁堡公爵那麼高了，他與父親有許多方面是相似的，事實上他正走向父親的途徑上去，譬如在嗜好方面就是。

愛丁堡是喜歡狩鷹的，安德魯王子在這方面反應興趣，公爵是熱中於航海的，安德魯王子的興趣亦相當濃厚，但是有一件事極為重要的，安德魯王子是次於他的哥哥的王位承繼人，如果一旦有甚麼事情發生，安德魯就是直接的王位繼承人了，不要以為會無可能性，查爾斯王子在他的服軍役中，曾多次駕車與駕直升機遇事，不過未釀成大禍而已，因此，英皇室在做着一件極秘密的事，就是訓練這一個身較比哥哥看來還健碩的王子做國君的一切禮節與必需知道的事。

不久之前，查爾斯王子在一個秘密地點，祇有少數人知道的地方，渡着暑假，但是他在忙着學習，別的人在假期是輕鬆地玩，但安德魯王子，在歐洲大陸，跟一個家庭，深造他的外國文字及會話。

在英女王的四個子女中，他是一個最不平凡的人物，人們祇知他是頑皮及活潑的，但很少知道他接受做國王的訓練，這個訓練是積極的，倘若查爾斯王子有甚麼事發生，他就是未來的英國國王，為了這一個理由，過去十八個月，安德魯王子是受着一種訓練，而身為王子的他，亦明瞭自己的地位。

為甚麼要做一個準備呢？在歷史上許多帝王的承繼，沒有事先的準備，臨時發生問題的例子是常有的事，但是把安德魯王子的作準備承繼國君地位的訓練，這是首次，一個家庭官員對澳洲專欄作家柯杜莉濟定說：在現代我們不能對於儲君突然發生意想不到的意外，完全不作一個事先的打算，如果出現突然的致命意外，并非奇事。

他引述一些例証說，查爾斯王子曾作兩次直升機緊急降落，當他接受突擊隊訓練課程時，亦遇過兩次小意外事件，倘若是嚴重的意外，後果是不堪設想的。

這就是安德魯王子要接受特別的訓練的一個原因，其實現在這一個王子，所接受的訓練是比查爾斯王子所體驗的，更為廣泛，更加吃苦與艱難。

當然查爾斯王子不是一個弱者，他的訓練也是不容易捱過的，安德魯王子仍未達到他哥哥的水準，曾有人懷疑，不知是否安德魯王子能比得上查爾斯王子，但是他在學校及各方面的表現，却很強的，這個被稱為未來國王的安德魯王子，甚有氣派，則是事實。

他在哥頓史湯學校的表現極佳，以王子的身份發表演說，似模似樣，他去過法國土魯西城的梳秀學校攻讀了三個星期，熟習法語，成績特佳。但是他僅以普通人的身份，與一個醫生相處，這是查爾斯王子從前未體驗過的，那時他祇稱為安德魯愛德華。

由於歷史上有許多王位承繼人，都活不到登基的日子，最新的例子是阿爾拔王子的死亡，但他幼弟克迦倫斯公爵，成為英王喬治五世。而本世紀又有過祇愛美人不愛江山的愛德華八世遜位，於是幼弟成為英王喬治六世，在查爾斯王子未結婚生子之前，安德魯王子就得有所準備了。（小兵）

安德魯王子學習做國王

最堪回味集

諾貝爾獎金與居禮夫人

居禮夫人是鐳的發明者，這是誰都知道的。但是她除了兩獲諾貝爾獎金之外，還獲得多少其他的科學獎金以及獎章者，那就許多人都忽略了。

本年度的諾貝爾各項獎金，已於上月份都宣佈了。不過，到而今還未有先後兩獲諾貝爾獎金之第二位者，以前僅有居禮夫人一人，而且是女性，所以聲譽特別在這個世界叫得響。

她所獲得的科學獎金及獎章，一生有二十三種。另一件可紀的事，亦因為係第一位所獲得者，她曾獲得美國哈定總統以及胡佛總統所厚贈一克的「鐳」。也有一件銜頭最多的贈品。自世界各國贈給她的學位，一共有十二個之多。她對於研究科學所發表的論文，與其夫婿所撰的有三十二篇之多。她對科學的貢獻，不能不算是偉大的。

這位孀婦居於法國（她原是波蘭人），亦成為法國第一位女教授。她的夫人居禮原任法國薩爾風大學的教授。居禮去世之後，該大學即聘請她繼其夫為教授。她與其丈夫不僅是夫婦，亦是[illegible]一起。

居禮夫人在一八六七年出生，於一九三四年七月逝世。原籍波蘭華沙，原名是瑪麗亞·斯克羅都夫加斯。一八九五年同法國的物理學家比爾居禮成為夫婦，及後生育了兩位女兒。長女伊蘭也是放射科的著名研究學者，同樣的獲得諾貝爾獎金。

居禮夫人的父親，大概是家道清貧，經濟能力甚薄弱的關係，廿四歲時始有機會進入大學，這間大學就是「薩爾風」了，她在理學院攻讀，曾得碩士學位。

居禮夫人對「鐳」的研究是在結婚以後才開始。當時由其夫居禮向巴黎一家理化學校借得一間地下室，作為他們實驗所。他們最初係研究放射性的元素，後來居禮夫人了解瀝青鈾礦中，含有放射性極強的元素，始用化學分析方法，把瀝青鈾礦作極微細的分析。

自一八九八年迄一九零二年，經過四年的研究，居禮夫人已經製成了十分之一克的純「鐳」。一九零四年便被薩爾風大學聘為教授，此後亦成為世界名譽特著的科學家，而各國的大學以及學術研究的大機構都紛紛贈她以獎金或獎章。

一九零六年四月，比爾居禮不幸死於馬車失事的車禍之中。但居禮夫人雖然傷痛不已，却依然無損於其研究工作。及後且應邀而到過美國、荷蘭、義大利、西班牙等國家遊歷，都大受歡迎。於一九三四年七月因病去世。（新聞鎖）

……那是絕無倖免的。此刻，朱……呆了。

「抽繩子，當着他老婆吊死了。」……高保寧被踢了一脚，倒下去……同時，又有一個人上前，再踢了他一脚，又吐了一口口水在他……

……姓李的道：「京城祇不過是他們中間的一站，要走的碼頭多了。他們從江西出發，兎子不吃窩邊草，近處不敢設這騙局，第一站是南……上的事不甚了了，尤其對這種騙人勾當，她連聽都沒聽說過，所以她本來想早點回去的，這時也不由自主的留下來了，想看個究竟。

那姓李的呵呵笑道：「好戲快上場了，咱們等着瞧吧！」㊄

「碧血映紅粧」積稿未到，暫停！

……有凜然之感。他用一個眼色回答了衆人，然後緩步向陸韶思身旁那個鋼琴行去。……

工商晚報 馬經

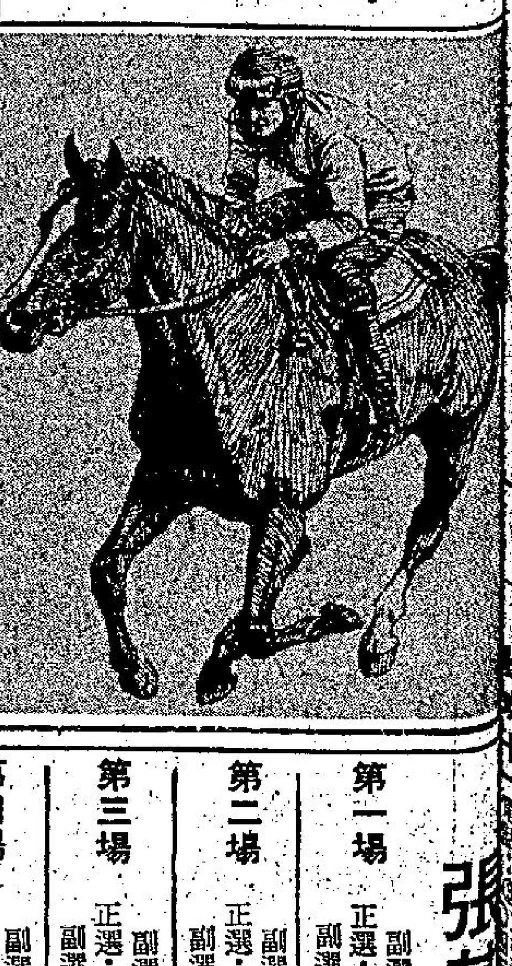

小摩坐騎夠份量 今賽定有好成績

馬士論馬

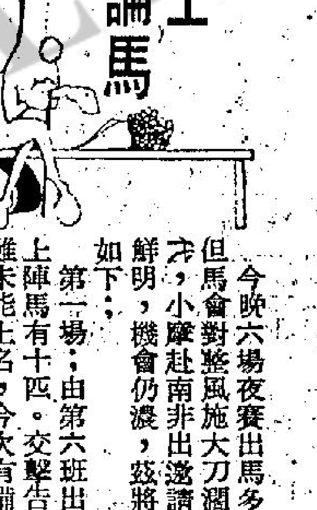

今晚六場夜賽出馬多，形勢頗見混亂，但馬會對整風施大刀闊斧，正路馬應有交代，小摩赴南非出邀請賽歸來復出，鬥志鮮明，機會仍濃，茲將六場最後所得提供如下：

第一場：由第六班出賽一四〇〇公尺，上陣馬有十四。交擊告東尼有信心，上次雖未能上名，今次有備而戰，負磅不重，可以爭勝。拿多利雖反覆，但最後試跑見勇，有力一爭。快活人二世脚患已愈，小休勇態保持，可入三甲。

第二場：由第八班馬出賽一五七五公尺，上陣馬有十四。連威今次勇態續進，何國英求勝心切，可期取勝。梨渦美人勇態保持，排內檔起步順利，可以一爭。意有所圖後勁較穩，張廐哀兵上陣必拚盡。

第三場：由第六班馬出賽一〇三〇公尺，上陣馬有八匹。百花齊放大勇，成熟進步，可以作膽。仙草馬身見壯，弱馬有利，三甲頗穩。大冷門可蔵快哟，此駒尚未見底，提防動殺機。

第四場：由第八班馬出賽一四〇〇公尺，上陣馬有十四。愛運佳沙地演出較穩，羅國洲手風順，可以爭勝。奇輪上次已見勇，有前速可搗亂。吳廐金錢豹稍起，加強配搭要注意。

第五場：由第八班馬出賽一四〇〇公尺，上陣馬有九匹。新世紀轉廐見好，浩德拚勁強，有均速可勝。亞洲皇后保持，三甲頗穩。星月大勇要防。

第六場：由第六班馬出賽一五七五公尺，上陣馬有十四。馬彼得聖手勇達顛峯，可期爭勝。金來前速不弱，可作冷配。小飛象勇進，池仔必有交代。

張基貼士

第一場　副選：①閃電火（摩加利）　正選：⑦怪俠（潘納）　副選：②豪俠（羅國洲）

第二場　副選：④意有所圖（盧約翰）　正選：③梨渦美人（高洛傑）　副選：①連威（何國英）

第三場　副選：②仙草（潘納）　正選：①大機會（摩亞）　副選：④錦雲（告東尼）

第四場　副選：②愛運佳（羅國洲）　正選：①榮辰（伊莊臣）　副選：④名望（麥子文）

第五場　副選：⑤亞洲皇后（摩加利）　正選：⑨星月（羅國洲）　副選：⑥欣心（告東尼）

第六場　副選：①皆利年（雷文）　正選：⑦巧惑（摩加利）　副選：⑨小飛象（鄭棣池）

馮鍰心水馬

第一場③快活人二世②豪俠
第二場③梨渦美人②谷中文豪
第三場②仙草④錦雲
第四場①榮辰②愛運佳
第五場③香蜜寶⑥欣心
第六場⑦巧惑①皆利年

單Q介紹

第三場①大機會—②仙草
第六場①皆利年—⑦巧惑
—張基—

今晚夜馬各場配搭排位

第一場（場外孖Q第一關）（場內孖寶第一關）第六班 一四〇〇公尺（場外連贏位）

號	馬名	磅	騎師	排位	練馬師
①	閃電火	一四一	摩加利	2	朱
②	豪俠	一三五	✻羅國洲	8	蘇
③	快活人二世	一三四	盧約翰	1	殷
④	世外桃源	一三三	鄭棣池	9	張
⑤	交擊	一三一	✻告東尼	10	賓
⑥	福源	一二六	簡元智	5	歐
⑦	怪俠	一二六	潘納	7	蘇
⑧	必好彩	一二五	夏達	3	高
⑨	拿多利	一二五	馬彼得	6	殷
⑩	兒童城	一一六	勞亦思	4	高

第二場（場內孖寶第二關）（場外孖寶第一口第一關）第八班 一五七五公尺（連贏位）

號	馬名	磅	騎師	排位	練馬師
①	連威	一三九	何國英	7	朱
②	谷中文豪	一三八	雷文	3	布
③	梨渦美人	一三六	高洛傑	1	杜
④	意有所圖	一二九	盧約翰	9	張
⑤	新市場	一二九	✻羅國洲	10	布
⑥	新圖利	一二七	潘納	4	蘇
⑦	攀橋	一二七	白禮棣	5	賓
⑧	環遊世界	一二六	勞亦思	6	高
⑨	威標	一二四	伊莊臣	2	譚
⑩	同意	一二三	吉能	8	吳

第三場（場外孖寶第二口第一關）第六班 一〇三〇公尺（連贏位）

號	馬名	磅	騎師	排位	練馬師
①	大機會	一三五	摩亞	3	摩
②	仙草	一二九	潘納	2	蘇
③	噴水池	一二七	白禮棣	5	吳
④	錦雲	一二五	✻告東尼	6	蘇
⑤	好精神	一二一	勞亦思	1	高
⑥	從心所願	一二〇	×李漢明	8	譚
⑦	百花齊放	一二〇	伊莊臣	4	譚
⑧	快的	一二〇	易仕	7	沈

第四場（場外孖寶第一口第二關）（場外孖寶第三口第一關）（場內孖Q第一關）第八班 一四〇〇公尺（連贏位）

號	馬名	磅	騎師	排位	練馬師
①	榮辰	一三八	伊莊臣	8	譚
②	愛運佳	一三七	✻羅國洲	9	蘇
③	奇輪	一三七	✻告東尼	4	賓
④	名望	一三七	×麥子文	1	米
⑤	大會操	一三五	×呂志聲	7	摩
⑥	中發白	一三三	雷文	2	布
⑦	歡樂滿谷	一三二	盧約翰	5	張
⑧	金錢豹	一三一	白禮棣	3	吳
⑨	大家發	一二二	×李漢明	6	沈
⑩	歡趣日	一一七	×陳子銓	10	吳

第五場（場外孖寶第二口第二關）第八班 一四〇〇公尺（連贏位）

號	馬名	磅	騎師	排位	練馬師
①	金獎	一四〇	馬彼得	5	歐
②	棣棣好	一三八	×李漢明	9	譚
③	香蜜寶	一三五	盧約翰	7	米
④	珍味	一三四	何國英	6	吳
⑤	亞洲皇后	一三一	摩加利	2	摩
⑥	欣心	一三〇	✻告東尼	4	張
⑦	新世紀	一三〇	浩德	8	布
⑧	比你勁	一三〇	×姚本輝	3	高
⑨	星月	一二九	✻羅國洲	1	蘇

第六場（場外孖寶第三口第二關）（場外孖Q第二關）（場內孖Q第二關）第六班 一五七五公尺（連贏位）

號	馬名	磅	騎師	排位	練馬師
①	皆利年	一三六	雷文	8	洧
②	好好日	一三六	蘭尼	1	吳
③	海中寶	一三〇	吉能	10	高
④	滿利駒	一二九	謝啟瑩	6	殷
⑤	聖手	一二七	馬彼得	4	賓
⑥	金來	一二六	廿保頓	2	杜
⑦	巧惑	一二六	摩加利	9	摩
⑧	先得利	一二四	潘納	3	蘇
⑨	小飛象	一二三	鄭棣池	5	張
⑩	東升	一二二	×葉英傑	7	朱

四方八面

金多寶藍鑽石 週末可以勝仗

本週末的賽事，第五班秩序是最佳的投注對象。公開賽之一場，永勝與利必來可能熱到毫無味道。至於新馬之兩場，選馬特別困難或者大熱門，也一樣熱到離譜，則小本錢的馬迷，不宜選這一類馬去下注。因此，筆者也要提供第五班的馬貢獻於馬友們也。

跑九七五公尺，第一組：金多寶上次已有表現，論馬已經回勇，甘保頓雖然騎術不甚高明，却因被人冷落，一旦發起威來，可能贏一隻半冷門。

齊天大聖上次忽懂走了四個閻，氣力之充沛，無與倫比。休息兩週，可能已經疲態盡消，如果練馬師能夠將之練成馴服一點，今次必有作為。

第二組：金元寶雖負一四〇磅，却以質素超羣，熱門也可以下注。小飛箭與花菓山是對手。紀錄日已露勇態，可能作一次出擊，這是半冷馬，應該盯緊。

跑一八〇〇公尺之一場：藍鑽石兩番跑第二，俱受制于超越日。論馬比超越日更佳，實際敗于甘光達之騎功，可是今次同場對手平庸，甘光達祇要在前段騎得好一點，當可以大熱勝出，升上第四班。丁財兩旺、新豐年是對手。

・曹霸・

本報馬經 貼士最穩

電視播音節目

香港電台
二・〇〇 歌曲時間
三〇 掌相與你
三・〇〇 訪問節目
三〇 廣播劇「魂夢依稀」
四・〇〇 青春交響曲
三〇 毋忘我
五・〇〇 警察通訊
〇五 英雄譜
五〇 糧食批發市價
六・〇〇 新聞報導
一五 新聞天地
三〇 香港傳奇「借屍還魂」
七・〇〇 粵語新聞及特別報告
一五 說話入門
三〇 辦公室工作程序
八・〇〇 實地報導今晚賽馬各場過程及派彩情況
十・三〇 空中問答
四〇 時代曲
十一・〇〇 新聞報告
一〇 廣播劇「霧女郎」
十二・〇〇 新聞簡報
〇五 時代曲
一・〇〇 廣播完畢

商業第一台
二・〇〇 古今中外
三〇 「烟雨斜陽」
三・〇〇 藝員五線譜
三〇 民間故事
四・〇〇 「金釵記」
五・〇〇 新聞報告
〇五 股市行情報導
一〇 一曲寄心聲
六・〇〇 天羅地網
三〇 新聞專輯
七・〇〇 十八樓C座
三〇 新聞報告
四五 美容講座
八・〇〇 實地報導今晚賽馬各場過程及派彩情況
十・一五 全晚成績
十一・〇〇 時代曲
十二・〇〇 新聞專輯
一〇 秋燈夜語
十二・三〇 新聞簡報
一・〇〇 廣播完畢

商業第二台
一・〇〇 新聞簡報
年青人時間
七・〇〇 新聞簡報
〇五 股市行情報導
三〇 時代曲
八・〇〇 升中會考指導
三〇 新聞報告
〇五 升中會考指導
九・〇〇 國際貿易
三〇 財務管理
十・〇〇 英語課程
十一・〇〇 隨想曲
十二・〇〇 唱片唱不停
一〇 新聞報告
三〇 廣播完畢

佳藝電視台
一・〇〇 佳視新聞
一〇 午間劇場「遙遠的路」
二・〇〇 教育電視
六・〇〇 節目預告
〇五 連續劇「愛心」
三〇 娛樂天地
錦標
七・〇〇 佳視劇場
三〇 佳視新聞
八・〇〇 「樓上樓下」
名作劇集「大地風雷」
九・三〇 觀點與角度
教學電視㈠基本會計學㈡汽車構造及修理㈢實用英文㈣室內設計
十二・三〇 佳視新聞
三五 彩色人生
全日播映完畢

無綫電視翡翠台
一・〇五 午間新聞
一〇 七彩「聖劍千秋」片集
三〇 每日電影「雙十年華」由南紅、李香琴主演
三・二五 新聞簡報
四・〇〇 七彩「私戀」
三〇 午間電影「臥薪嘗膽」由新馬師曾、吳君麗主演
五・四五 七彩「君在何處」片集
六・二五 七彩「精打細算」
翡翠劇場「功夫熱」
七・三〇 新聞及天氣報導
八・〇〇 觀點與角度
七彩「聲寶之夜」
七彩「乘風破浪」
九・〇〇 七彩「歡樂今宵」
十・二五 七彩「包青天」片集
十一・四五 七彩「鐵翼柔情」片集
最後新聞報導
午夜電影「血影燈」由鮑情、金峯主演
一・二五 全日播映完畢

麗的電視中文台
一・一〇 「金龍探案」片集
二・〇〇 國語長片「裂缸的老人」尹靜娟、黃海主演
三・二五 聰明笨伯
四・〇〇 下午茶（婦女節目）
三〇 新聞簡報及節目介紹
五五 粵語長片「招郎入舍」南紅、周聰主演
六・三〇 神犬流浪記
五五 觀點與角度
七・〇〇 今時今日（第一輯）
二五 獅子山下
五五 麗視劇場「粉紅色眼淚」
八・三〇 麗視瀟香江
九・三〇 特備話劇
十・〇〇 痛擊飲闕
三〇 今時今日（第二輯）
十一・二五 女幹探
三〇 夜馬賽果
五五 完播曲

麗的電視英文台
五・〇〇 兒童世界
三〇 動物界的危機
六・一五 十二號警車
四〇 新聞及天氣報告
五〇 觀點與角度
七・〇〇 星空奇遇
八・〇五 八面威風
新聞及天氣報告
九・一〇 人類演進史
十・〇五 神探艾利
週三劇院
二五 「淘金記」
十二・三〇 全日播映完畢

工商晚報 體育

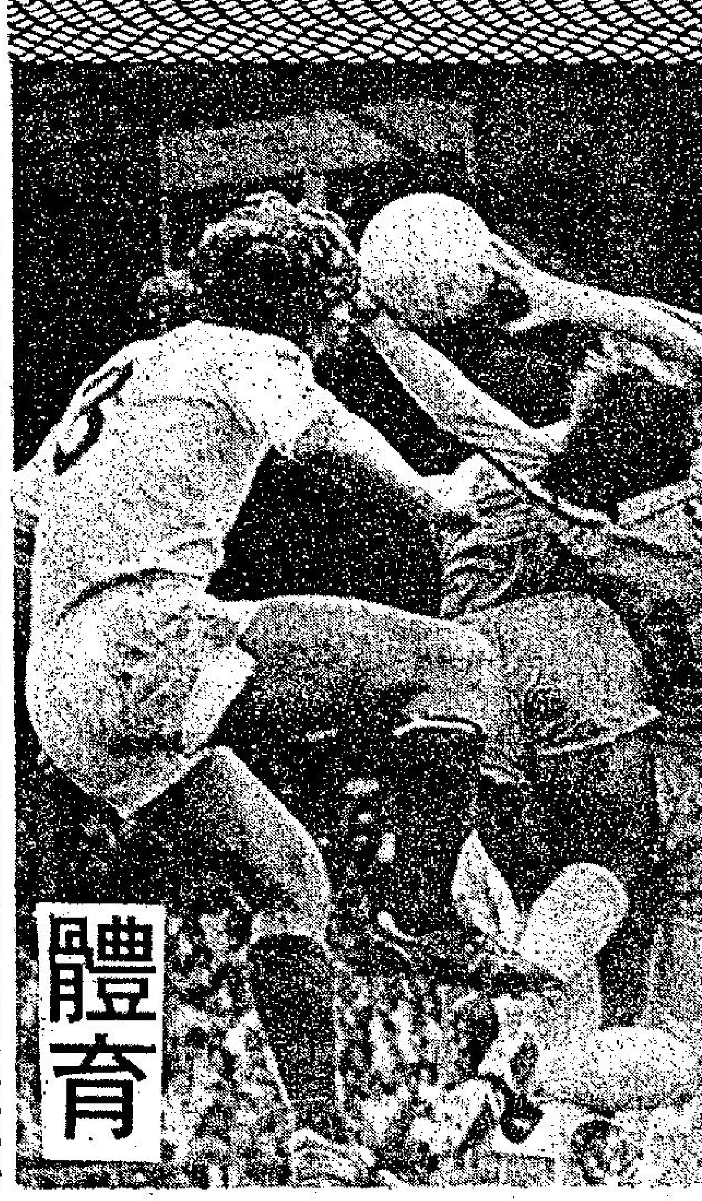

港會雖欲搶分護級 却難抵禦愉園攻勢

戰國策

甲組足球聯賽愉園對港會，今日下午八時，在港會球場舉行，甕方預備組於下午六時一刻打頭陣，票價一律三元。

今天的一場甲組足球聯賽可說是強弱分明的賽事，愉園贏波的條件，任何方面都優於港會，如非演出太差，定可取得勝利。

愉園這一支鉅型班，演出常常失準，而且最近在銀牌賽淨輸兩球給光華顯得近況平平，但雖然如此，今天出戰弱旅港會，相信仍可應付得來，憑着個人技術及全隊聯絡遠優於港會，祇要不輕敵，實不難告捷，獲得兩分。

港會雖然戰意旺盛，努力掙扎搶分護級，但實力所限，依然是屢戰屢敗，現在的成績是七戰七負，未嘗獲得一分，降班威脅至爲嚴重。

本來港會本屆從乙組升上甲組之後，人腳已畧爲增強，祇是球員的球技參差不齊，表現較好的祇有門將奧順與前鋒麥遜，僅憑兩人支持，實力自然感到不足。今天與愉園碰頭，縱使他們存心一拚，希望搶得一分甚至兩分，但個人技術與攻守力都不如人，欲爆冷門，實難如願，結果仍不免再敗一仗。

港會雖佔地利·仍恐無力搶分

戰局分析

今夕體育路港會球場，上演一幕戰情平淡的夜戰，愉園與港會遭遇，甲組聯賽「三零部隊」港會，仍未到可以搶分的時候，問題愉園應該穩得兩分，否祇是這仗的入球數字，可以創出本屆球季的一個紀錄？港會此後勢必抱着「輸少當贏」的心理，此役亦畢竟「大檻客」的防守是否較季初爲密，爲一個考驗。

港會回升甲組以後，也才賽過七場，由於連戰皆北，在七仗祇是射入五球而爲失廿三球，故仍爲零分，今仗要爆冷門同屬缺乏可能，欲爭取一分亦不容易，而今仗賽後，「大檻客」在聯賽首循環尚有三場爲本月三十日對元朗，下月二十日週市政，廿八日逢東方，照現時情形看，港會已不易擺脫榜尾的位置，主要原因爲前鋒缺乏攻擊力，而後防的密集打法，仍有漏洞，估好今仗即使「放盡」打，仍難免處於劣勢，假如上半場消耗更多氣力，換邊後已呈氣力不足，則有慘敗的可能，季初的幾仗，港會球員每於上半場已被對方「放乾」了氣力，近期看來雖略爲好轉，可是仍缺乏穩守九十分鐘的把握，除非愉園前鋒射門腳頭太差，否則此仗上半場應該獲得入球了。

在本屆聯賽，愉園仍未演出固定水準，在七場比賽爲兩勝三和兩敗，打入十六球，失七球，得分均爲七分，此役逢實力再弱的港會，本來可以大勝一仗，愉園曾於季初以九比零大勝警察，亦爲本屆甲組在一場比賽中入球的最高紀錄，如果人多以更大的比數挫港會，那就打破了自己所保持的本屆紀錄，但愉園前鋒是否有這種力量呢？却是值得研究，事實上，它在聯賽其六場比賽的得失球恰爲相等，亦即是說僅憑勝警察之役而使愉園入球數字提高，儘管說「愉港」之戰雙方實力有距離，但因週日爲「南愉大戰」，倘若今夕「大檻客」守衛力拼的話，愉園前鋒攻堅的信心是否隨而打了折扣呢？但仍待臨場纔找出答案？倘若愉園因可以穩勝港會，把這仗看作「試陣」或練波，讓一些年幾較輕的球員上陣，那就這仗的比數或會較爲接近，而不致入球有很大的距離。

照聯賽首循環愉園的本屆各仗，爲本月三十日對南華，下月十二日對流浪，十六日有可能爲次循環提出的賽事對元朗，而首循環最後一仗則爲下月廿四日對精工，因此今仗勝港會之後，接踵而來的均爲「硬仗」，由於銀牌初賽愉園以一比零擊走南華，週日在聯賽重逢，「少林軍」亦力圖雪耻，故今夕開上港會場，愉園是否全力向「大檻客」搶攻，仍屬難以估計，如果今仗祇求取勝不求大捷，對比數的距離不致太遠，雖然港會據守「主場」佔了地利，惟因前鋒缺乏臨門一腳把握，故欲擺脫「三零部隊」之號，但尚非其時。

加山招兵急如星火 「海軍牌」捲土重來

李國華表示本屆暫不再落班

圈中人語

加山由于去仗敗于元朗，目前在聯賽成績表上陷于護級降班邊緣亮起紅燈，故此班兵增強實力搶分護級，希望及早能擺脫不美之名並冀脫穎而出首先獲得「海軍牌」伊地答充任護重來效力之外，並約最近與流浪解約的李國華掛介，希望能獲得「細華」一拔刀相助，雖然加山給予李國華條件不俗，但李國華亦表示因工作問題，于昨午婉拒加山之好意。

昨據李國華表示：他與流浪解約後，首先獲得加山「女班主」陳瑞琴向他招手，而且所給予他的條件亦很爲不俗，但他因爲現任職這間公司，準備短期內給予他一份更優厚職位，所以他於昨午正式婉拒加山之好意。

同時李國華更指出：目前加山已經人材濟濟，如果他加盟，豈不是搶奪其他任何一個球員之位置，故此有些不好。何況他今屆因爲工作問題，缺乏時間操練，故此直至現在都未能恢復較佳之狀態。

掛介？李國華謂，直至目前爲止，他並未有任何球會與他掛介，而且他本人亦準備今季暫時放棄落班專心于工作。

加山不只失意銀牌晉級，目前在聯賽亦踢了八場，只是獲得一勝三和四敗，與今屆回升甲組之警察同得五分，雖然比東方多出一分，但這雙隊伍均比東方多賽一場，故此護級邊緣亮起紅燈。

談到今屆加山成績如此低落，教練郭錦洪表示感到莫名其妙，因爲在操練方面，他認爲加山各球員已做到十足，在體力方面，他認爲各球員不遜于任何一隊。

但談論到球運方面，教練郭錦洪也搖頭嘆息，正如去仗敗于元朗，他認爲有不下四個必入機會，但竟然不是中楣便是中柱，敗得相當不值。至于目前降班邊緣亮起紅燈，他認爲加山這樣實力，不應受到降班威脅，而且更有伊地來港加盟，欵加山前鋒有不少帮助，今後將會有不同之演出。（廣）

光華攻勢疲弱 南華贏三比一

場邊人語

南華昨晚以三比一勝光華，仍高踞甲組聯賽積分表上首席，這場比賽，緊張而不精采，南華進攻組織較佳，但上半場仍遭受強烈的抵抗，馮志明把握一個機會打開紀錄，總使「少林軍」加强了信心。

光華昨役守勝於攻，由於前鋒攻力疲弱，使中場球員須開上助攻，惟在這種情形下，被南華取得中場優勢，也間接造成光華後防所受的壓力增加。

雖然下半場光華變陣曾有較佳的攻勢，可惜前鋒一再失機，先後兩次失却可以扳平機會，且於距離完場前五分鐘，再失一隻十二碼自由球，遂致飲恨埔頭。

開賽後，展開中場爭奪戰，南華進攻較有組織，惟光華防守亦相當嚴密，至十分鐘，施建熙傳球，黃文偉射斜，十三分鐘，黃文偉由中路滲入，但爲光華守將所阻，乃將球後傳，梁能仁勁射，孔憲恩飛身緊接皮球，十六分鐘胡錦良傳球，詹維治起腳稍慢，被南華守衛解圍。光華再攻，無功而退，廿一分鐘，光華圍攻甚急，鄭鴻昌在禁區內「笠」球過人牆，但球斜出界三十分鐘，梁能仁傳中，麥菲利退後，致使孔憲恩撲空，馮志明衝上射空門，替南華打開紀錄，一比零。卅一分鐘，胡錦良攻門出，化險爲夷。光華大舉反攻，鄭鴻昌出擊，梁兆華頂球出界，上半場南華以一比零領先。

換邊再戰，四分鐘，施建熙射門，孔憲恩接球甩手，幸而麥菲利及時解圍。光華再反攻，十五分鐘胡錦良傳球出，袁權韜近門猶豫不決，被黃金福將球頂出，布運截得射門，黃金福同身接得，十六分鐘，施建熙乘光華的後防空虛，迅即叩關，南華以二比零領先。至二十分鐘，鄭鴻昌傳球，詹維治欲以「頭槌」攻門，但未能頂得，袁權韜在亂軍中射入，追成二比一，廿四分鐘，駱德輝射門，孔憲恩接球不穩，黃文偉乘勢攻門，麥菲利鈎銷。廿六分鐘，光華以馬天雄入替曾錫昌，由梁活武退回後防，三十分鐘，鄭鴻昌底線傳中，袁權韜近門射斜，失却可以扳平機會。南華穩打穩紮，至四十一分，黃文偉傳球入禁區，賴汝福接應，但被麥菲利絆倒，被判罰十二碼自由球，由梁能仁主罰射入，遂成三比一，四十三分，南華以李少培入替賴汝福，不久終場，南華以三比一挫光華。

昨晚到大球場觀衆一萬一千零九人，門券收入五萬八千四百五十二元。開賽時雙方陣容如下：

（南華）黃金福、陳世九、蔡育瑜、梁兆華、駱德輝、賴汝福、梁能仁、施建熙、黃文偉、葉尚華、馮志明。

（光華）孔憲恩、陳展安、麥菲利、陳國良、曾錫昌、鄭鴻昌、梁活武、布達、詹維治、袁權韜、胡錦良。

愉園港會陣容

（愉園）吳炳南、鄭潤如、黎新祥、石智偉、張永良、張子岱、鄭國根、劉榮業、鍾楚維、余國傑、朱柏和。

（港會）史添瑪、[illegible]、鮑少雄

光華四將躍起攻門：光華昨不敵南華，以一比三敗北，圖爲一次角球攻勢，光華四將齊齊躍起用頭攻門，但皮球被梁活武（左四）頂出界外，左一起爲南華黃金福，光華胡錦良、麥菲利、梁活武、詹維治，最右爲南華梁能仁。（本報記者魏正攝）

快活谷隊雖未大勇 大枱客仍難爆冷門

彩色球壇

今晚個場夜波唔係排响「大波地」而係排响「快活谷」嘅「大檻客波地」度上演，故此變咗「馬與波」只係隔阻一條體育路而同場舉行，一如好似日波日馬一齊做咁一邊睇波時一邊亦可睇馬，可惜今晚呢場「腳波」唔係幾吸引力，只係由「老八」嘅「快活谷隊」對「包尾大幡」嘅「大檻客」而已，呢場波又係「唔睇間亞實」，「快活谷隊」照計就贏梗者，因爲「快活谷隊」逢係打著個D弱隊就寧舍精神，季初個場「快活谷隊」打「抱你時」，「快活谷隊」居然搏命咁數，數到「抱你時」九個有皮。不過，「快活谷隊」亦係未必逢弱都可以「蝦倒」者，個場乃係跟住大贏特贏咗「抱你時」之後，好多人都以爲對「大東方」「快活谷隊」又可以「也文也武」，數佢三五七球矣！但，誰知「大東方」個陣雖然初埋班冇耐，而且第一場已經輸過俾「鄉親班」，「吞咗成份「煎雙蛋」之餘，「大東方」居然先還番份「兩個一皮」俾「快活谷隊」數吓，故此今晚場波，「快活谷隊」會否又學得打「大東方」個場咁「擔板」？呢層亦好難講者，因爲「大檻客」今晚响自己「地頭」嚟應付敵人，點都「着數」D也。

「快活谷隊」而家只係打咗七場而只係有七分，排到第八位，差唔差D呀。以「快活谷隊」嘅力度嚟計，只係有咁嘅平常成績，實在令人唔信者，「快活谷隊」只係贏過「抱你時」同「車房班」兩場，但又和咗「乾淨隊」，「鄉親班」，「油站隊」，呢三隊，輸過俾「大東方」同「三眼隊」，而家「快活谷隊」仲有「手蛋隊」，「流浪漢」，「少林兵」，同埋今晚嘅「大檻客」，四場波未打，有三場係「猪頭骨」波，故此第一個十一波陣「快活谷隊」亦唔慌佢情形好多「亞花行路」而已，最近嘅「爛鐵牌」，「快活谷」「吞」咗「少林兵」，雖然升得一級之後，又俾「三眼隊」將佢出局，故此「快活谷隊」近況亦係好，出一次夜波，「快活谷隊」同「油站隊」整其「合時褒仔飯」，「一仔無贅腸」散場。但歪如「亞也」話齊，一就打唔出自己嘅水準，D都唔奇，不過，「大檻客」乃正牌「降班大膽」，打咗七場輸足七場，而家仍然係「三零部隊」，又睇過個班「大檻客」今晚點打法也。

東方商討大計 希望爭取五分

「大東方」前晚成班「友仔」响「牛屎」有份個間「快活谷海鮮酒家」度集埋嚟坐埋傾吓，原來係「牛屎」有位「保羅」又係叫做「大東方」做顧問，加埋入「仔」乃係「四門齊」，何佢又做地毡生意，又做酒樓餐室同裝飾設計者，但呢次加入埋「大東方」，做顧問乃係出水「一盆」，另外每場如果贏波或和波嘅獎金，亦規定贏嘅「兩撇」和者「一撇」，故此「大東方」多咗一個「生力軍出水之人」，個班「弟兄」亦唔同咁講咯，可惜呢一個月份內，「大東方」只係打過一場波，此乃响十六號個日同「流浪漢」打和是也，以一隊「兄弟班」而一個月內打過一場波，咁，眞係「食穀種」都得咯，故此前晚佢哋坐埋，大家傾吓，開誠報公，睇過自從「開咧」到而家一共收咗幾多，入咗幾多，每位「弟兄」分幾多，過位攞過幾多，家不妨開心見誠。而且「仔」聲言今後第一圈三場攞多五分有獎嚼。

尋晚入「大波地」睇「兩華」打夜波之戰嘅觀衆者，故此兩成幾人捧場，「少林兵」尋晚果然唔出「氣袋雄」，吓，而「三眼隊」又係出番咗個勢，「三眼隊」本來賭番件「煎三文治」乃「倒米」，亦唔輸得幾多，可惜個「番星」「餐士」件多多唔够佢「浪費」，亦反爲「救火良」仲有兩「三腳」射得好靚者，故此「三眼隊」入咗有攻兵，有入波個格，「少林兵」尋晚都唔係打得幾好者，係得個落力，而且組織又好過「三眼隊」，「散收收」咁。「個吓」脆嬴花，「三眼隊」一「門神恩」本來有件穩陣到乜，亦救番好多「剃頭波」，可惜打到半個鐘「三眼」乃「自攞兩」一個俾人鑽，壞，個隻波乃係先由「仁仔」吊入中路，但麥菲利又係「叻唔切」局住出去打手槌，點知又「失拖」打唔中，個波濕咗去右邊有人盯住個件「牽子命」一句唔該摺入「細鴻」空門，「少林兵」入咗一粒盡然定好多，但「三眼隊」立刻就反攻，「救火良」先射中柱彈出，「怪腳韜」再射死角又俾「馬拉福」封位撲咗出界，鑒定「三眼隊」落後，俾「少林兵」威先可也。（簡淨）

喜見新秀進步 籃聯準備犒軍

花花絮絮

△「三眼隊」今屆實力唔够舊年强，但打出嚟成績就係令人對佢地刮目相看，「朱士雄」尋日晏晝就講出個內幕俾我聽，「朱士」講出個中原因，以前攪波就係分班主與球員，因爲潮流轉變，「波士」同球員要打成一片產生感情之後，佢地就自動自覺要多走一步，就算係得七成技術，亦可憑體力補足，呢D就係佢攪波嘅秘訣。

△尋日晏晝英三樓頭可以講係、足兩壇領導人物大碰頭，籃聯嘅「會長湛」、「主席程」同埋「三眼隊」嘅領隊「朱士雄」，老友碰頭，暢談甚歡，足兩壇嘅往昔，「湛班」更口沫橫飛話响籃球圈，攪得非常之開心，以前香港隊出外，多數被識爲「少爺兵」，姑勿論任何國際賽，香港隊唔駛講都係鬼佬睇榜（倒數第一），但事隔幾年，香港隊就打到第七、八名，喜見新人進步，而且選讚「主席程」領導有方，如果今年亞洲盃打到猿材賽第一，佢老人也準備設宴搞軍，故弊大家技術日趨進步咁講。

△「三眼隊」爲增强實力與各勁旅一較高下，朱少雄透露，佢地「三眼隊」對于廣軍依然向英、德兩地物色好手來港加盟，「朱士」話外國佬故事好煩氣，目地想邀請之埃勤等，現更未見覆信。至于兩名西德貨，「朱士」話機票就已經寄咗去，聽講佢地現時正在辦理來港手續中，「朱士」話如果估到冇錯，呢個月尾就可以到，兩個都係前鋒嚟數糊人馬，咁佢姓乜名乜，「朱士」話等佢到咗就介紹俾大家認識。

足球連晚有戰事 球迷開始揀波睇

△「大波地」呢兩日因爲要開校運會，故此交場交得遲，所以尋日個場「三眼隊」對「少林兵」迫得祇有開遲一個骨，本來尋日呢場波，天氣回暖，大家响賽前估佢地有六成以上觀衆捧場，點知場地委員之一嘅「胡糊」話，有五成就偸笑，因爲依然勢情唔好，晚晚打夜波，最大纜亦都睇到厭咁攪法D班主想唔叫救命都幾難。

△打夜波呢樣嘢講又講吓，好多班主都自命自己班波了得，希望去「大波地」威水吓，但係「三眼隊」嘅「朱士雄」就認爲佢地對於响邊度打都冇乜所謂，但地實行唔同人地爭，排去邊度打都冇所謂，主要有觀衆捧場打氣，就算入去粉嶺「三眼隊」亦奉陪。

△「車房班」今年班兵增強實力嘅消息：可以講係絡繹不絕，其實呢D亦可以講係兵不厭詐口水多過茶個類，而所講嘅多數都係打三兩個月散工就走頭亦可「東方之珠」游吓埠，冇一由唔响聯賽亮起紅燈呢以講係旨在嚟吓呢D「一乜寶任」嘅，咁又有乜理？（約旦王）

港日韓四角男籃賽 後晚起分兩天舉行

籃球圈

香港業餘籃球聯會，現已與韓國兩國參加亞洲盃代表隊取得聯絡，並經兩隊負責人同意於本月廿八日（後晚）及廿九日，參加在九龍伊館舉行的籃聯「會長盃」四角男子籃球邀請賽屆時將由香港參加亞洲盃之代表隊及另組成九龍聯隊，於首天（廿八日）與客軍對抗，然後由首天得勝的兩隊於次天（廿九日）爭冠軍，而首天戰敗的兩隊則爭季軍兩天的門劵均爲十元，籃聯屬會及學生優待劵則爲五元。

據籃聯消息：日本國家隊及香港代表隊，定本月廿八日上午由曼谷乘同一班機抵港，大韓民國國家隊則於同日下午到達，即晚開上九龍伊館比賽，根據各隊實力估計，則今次日、韓兩隊爭奪籃聯「會長盃」冠軍亦爲意料中事，這仗亦爲廿六年來日、韓兩國國家男子籃球隊在港初次聚頭，因此，賽會也須定兩隊客軍於廿九日下午八時半交鋒。籃聯比賽小組業已編定賽程如下：

廿八日（星期五），下午七時十五分，日本隊對九龍聯隊，八時三十分，韓國隊對香港代表隊。

廿九日（星期六），下午七時十五分，香港代表隊對九龍聯隊，八時三十分，日本隊對韓國隊。

此次籃聯舉辦港日韓男子四角籃球邀請賽，因時間匆促，僅能排在本月廿八及廿九兩日舉行。籃聯會長湛兆霖於昨日接受記者訪問時表示：此次與日、韓兩隊聯絡，經主席程萬琦盡最大努力，始達於成。而舉辦四角邀請賽，旨在與亞洲勁旅觀摩及切磋，藉以提高本港籃球水準，香港參加亞洲盃籃球賽之代表隊，在曼谷比賽亦獲得好評，故亦可乘日、韓兩隊前來使港隊球員進行一次實力檢討，同時並以後起球員組成九龍聯隊，則一羣新秀亦有吸收經驗的機會。湛會長及主席昨日並指出：近年來本港籃球運動業已作廣泛的推展，現將邀請日韓兩國男子代表隊訪港，不祇人選參加比賽的球員獲得技術上的改進，屆時到場欣賞球賽青少年球員，相信亦獲益不淺。談及香港籃球的訓練問題，湛兆霖表示：在聯賽及銀牌賽結束後，將會於適當時間繼續舉辦青少年籃球訓練工作。

茲將港、日、韓四角賽各隊名單錄後：

（韓國代表隊）團長：姜正虞，幹事：金永基，教練：李慶普，裁判：蔡莊高，國際裁判：曹翁蕃。隊員：李光俊、金讓元、郭炫彩、金車光、柳滑慶、朴亨吉、孫新胡、姜浩錫、黃在煥、李滋永、金慶前、李普善。

（日本代表隊）領隊：舒勞又義，教練：姚書達，隊員：谷口正朋、阿部成章、千種信雄、森哲、山友厚、杏成昭二、鄺本裕、沼田宏文、桑田建秀、揚馬武徒、西徒、北夏澤修。

（香港亞洲盃隊）總幹事：梁自强，教練：張蔡灝生，副領隊：楊威，隊員：張泰榮、倪漢秋、呂壽雄、黃澤文、黎照南、鍾柱禪、黃璟明、鄭志雄、林銀寶、雷威健、張錦孔、呂劍樑。

（九龍聯隊）教練：凌錫銘、劉聲，幹事：盧松坡，隊員：姜文濤、余冠明、司徒錦劍、王鵬、黃鏡鎏、陳冠音、黎孟持、陳惠民、林星祖、柯愈明、曾鶴松、羅福富。

英足球畫冊 卅三期出版

別創一格的「英國足球畫冊」第三十三輯已經出版，彩色封面是英國隊後衞法蘭林柏，彩色封底是修咸頓乃英國隊前鋒米奇燦儂。每冊一元五角，報攤有售。

查詢足球戰果 請撥專綫電話 二八零七零八

紐約·大華·華聲 第2週映 借種 不兒宜童 / 今天最後 賊兄弟 / 明天三院聯映 智取鑽石庫
新聲·豪華·新都 昂然入第二週 歐洲出品女色情狂特寫 蕩女嘉露 仙杜拉茱蓮 主演 不兒宜童 / 新聲午夜場 橫衝直撞大英雄
新華·新都 狂滿天今請早 聯美公司鑽山之寶正牌鐵金剛巨片 鐵金剛大戰金手指 百看不厭 娛樂豐富 / 新華今午夜場：一在水方 / 新都明早：王殺辣手人
麗都·新華·民樂·北河·英華 今天最後 天后 嘉凌 李麗華 主演 / 明天獻映 在水一方 秦漢 林青霞 主演 / 今餘場公映北河 借妻艷史 / 明早英華 黃飛鴻伏虎
京都·凱聲·樂聲 最後五場 追殺 彼得方達 威廉荷頓 主演 兒童不宜 / 冰雪齊玩！天地齊！
文華·明珠·倫敦 最後兩天 奪標 史蒂華遜主演 / 最後兩天 勇神探 暗殺黨 Magnum Force 華納響匪鎗戰動作巨片 / 文華午夜場 鬼屋人殊
翡翠·娛樂·荷李活·金黃·亞洲·好景 最後三天 捉姦趣事 李翰祥 中國外國的捉姦秘密！古代現代的捉姦秘密！ 四對男女樂不支！釵橫鬢亂床上擂！
京華·快樂·金冠 香港大舞台 H-272766-7 限映今明兩天每天五場 大劫案 THE GETAWAY 史提夫麥昆 雅利麥嘉露 主演 / 後天三院聯映 飛車英雄
只映五場 ⑪之週變片名 奪命桃花 / 只映明天五場 雄才偉略 / 禮拜早十點半 禁書優里栖斯
海運·百樂 H702412 K678091 每天四場 仙樂飄飄處處聞 獲五項金像冠軍片 / 海運午夜十一點九 一網打盡
福星·油蔴地 今天獻映 牡丹花下嘆風流 / 今天獻映 小山東到香港 李少秋 鄭影 主演
皇后·麗聲·皇都 最後今天獻映 入選世界十大名片 怪談 / 明天獻映 血路 緊張戰爭巨片
東方·域多利·國華·國賓 今天最後獻映 海號神遇險記 / 國賓 今天最後 十六歲 / 明天映 猛龍拳 查理士布朗新年最佳傑作 今起預售三天座 不兒宜童
總統·華盛頓·英京 今天最後 十六歲 愛情巨片 不兒宜童 / 明天映 猛龍拳 查理士布朗新年最佳傑作 / 華盛頓今午夜場：愛慾奇譚
新舞台·國都·聯邦 只映今天 再世風流劫 七彩色情 / 今天最後 天后 / 聯邦明早場 天天報喜 / 兩院明天首映 在水一方 / 今天最後 蕩女嘉露

晨市交投仍疏 行情牛皮偏穩

今日上午股市走勢

在英美股分別報升之下，本港股市，卻未見跟隨上揚，在本港方面，並未有不利的消息打擊，相反的更有頗佳的事實證明經濟在復元之中，而大市的牛皮，未能轉向，主要在等待消息的刺激變化，因此今晨交投仍處疏落之中，各類股份價則在牛皮偏穩，大部份見上揚一兩價位而已。

據市內人士指出，大市今晨的牛皮偏穩，但未能跟外圍向上的主要原因，在於一般市內人士就心中共的頭目的生命安危，據消息傳來，周恩來已接近死亡邊緣，因此市內人士頗就心他的死亡會帶來大市及本港政治地位的變遷，故此大都不願在此時落行。

事實上，周恩來的生死，對本港政治地位影響是不大的，不過某些敏感的人士則就心在另一個共黨的執政頭子上台之後，是否會採取較激烈的手段，而引起本港地位的轉危？

在另一方面，本港的經濟實況，在第三季似有復甦的現象，據統計處的消息指出，第三季的製造業就業人數已見增加，而建築業的情況，亦見復甦，這些數字正顯示本港的經濟情況有一定程度的轉好，而且展望明年，情況將更爲有利，在此本港經濟實質消息有利而外圍又轉好之下，港股應該向上，較爲壯旺才是，但碍於上述消息，卻使大市不前。

在今晨的交投中：滙豐銀行由十六元五升上十六元六角收市，怡和則上落於廿一元九角與廿二元之間，收市成廿一元九角，較上日收市價升一角，和記則見成一元六八，較上日收市低一價位，會德豐成三元三二五，較上日升一價位，九倉上落於十一元七角與十一元八角，收市成十一元七角，較上日收市價低一角。置地成六元一五，黃埔成六元七五，較上日升五仙。

遠東中午指數
一五四五・八三
升四・八四

恒生中午指數
三二四・三六
升一・三七

金銀指數

綜合指數
二六・三四
升〇・〇二

金指數
二七・一八
升〇・〇二

銀指數
二五・七四
升〇・〇二

四家証券交易所上午成交總額

金銀：一、五一〇、〇〇〇元
九龍：一、四〇〇、〇〇〇元
香港：二、二四〇、〇〇〇元
遠東：三、六三〇、〇〇〇元

（昨日指數）
恒生：三二二・九九 升一・八三
遠東：一五四〇・九九 升九・三〇
金銀：（綜）二六・三二 升〇・一六
（金）二七・一六 升〇・二一
（銀）二五・七二 升〇・〇二

存貨轉疏原料上升恐漲價 玩具廠商接獲訂單突增

近日來港製玩具的產銷突趨好轉，是往年甚少有的現象。

據本港廠商分析，玩具業呈現生氣，是上月份開始的，從本港玩具製造商人最近接到的訂單顯示，都比往年這個時候爲多，這是罕見的情況。

每年這個時候，各類應節的聖誕、節貨和新年貨品，都已付運完畢，而下一年度的新單，大都要等待年初時，海外買家才可能落行訂購，因此，這個時候應屬淡季。不過，目前玩具製造業不淡反旺，是有以下的因素：

㊀世界性經濟危機的單墊下，工業國家的消費力普遍低落，對訂購玩具數量減少，這個現象已維持一年左右，目前存貨所餘無幾，存低貨，因此，來單持續增加。

㊁近日塑膠原料價格上升，玩具的出口報價也準備提高。海外商人恐怕增幅會加大，目前已開始訂購。不過，廠商指出，目前仍未準備加價，因爲，今年七、八月間報出的價格，況且，距今只有三個月，買家落單訂購是陸續有來，假如在目前玩具業港的聲譽，同時，買家還可能轉向其他地區採購。

廠商認爲，目前的玩具生意經常不易，同時利潤較前降低很多。以最近的情況顯示，多打。美國、西歐和澳洲買家近仍有少量訂單寄到，至於英國，因經濟仍未見有真正好轉，以訂購下價貨爲多。

東京股市反覆向下 交投減縮市況疲軟

野村國際（香港）有限公司十一月二十五日接東京野村證券株式會社特電稱。

星期二東京股市反覆向下，成交額減縮，上午市況呈牛皮偏軟，優良股較受買家歡迎，午後，做價繼續滑落，買家亦轉採守勢。大多股票以低價收市。個別活躍股票爲小松製作、松下電器、積水屋建設、富士菲林、松竹、日產汽車及東京電化等。杜鍾斯平均指數收市時爲四二四五點三九，比上星期六下跌一五點九九，新市場指數則爲三一三點一四，下跌一點一四。全日成交一億三千萬股。

昨日十種漲幅最大股票

股票	前收市價	昨日收市價	漲幅百分率
至祥	〇・四五	〇・四八	六・六六
香港財務	〇・二九	〇・三〇五	五・一七
南聯實業	一・三二	一・三八	四・五四
金山	〇・四八	〇・五〇	四・一六
大新公和	二・〇五	二・一二五	三・六五
聯合企業	四・一五	四・三〇	三・六一
華美	〇・二八	〇・二九	三・五七
富利	〇・五八	〇・六〇	三・四四
大利	六・〇〇	六・二〇	三・三三
連卡佛B	一・四四	一・四八	二・七七

昨日十種跌幅最大股票

股票	前收市價	昨日收市價	跌幅百分率
金街	〇・二五	〇・二三	八・〇〇
輝百美	〇・四二	〇・四〇	四・七六
寶福	〇・四七	〇・四五	四・二五
大寶	〇・二五	〇・二四	四・〇〇
美漢	〇・六〇	〇・五八	三・三三
夏香	〇・三〇	〇・二九	三・三三
橡膠信託	一・三〇	一・二六	三・〇七
信託A	一・九六	一・九〇	三・〇六
遠東	〇・七四	〇・七二	二・七〇
周生生	〇・五九	〇・五八	一・六九

明愛擴建工程

明愛中心擴建工程，進展相當迅捷。是項價值八百四十萬港元之工程計包括拆卸主教樓，新闢地盤，建深地基，並建四一不，以備明愛中心及天層上蓋，與教堂同一水平，主教堂作各種用途。

司自今年四月動工建造，位於堅道之地面高出堅道入口處達三十四呎之多，故該公司工程師須用「土壤錨」支撐斜坡，此種建造方式很少在港使用。全部工程定於一九七六年四月落成。

股談

寶光盼望未來發展

經濟復甦鐘表及其他業務樂觀

寶光最近宣佈該公司本年度純利四千一百三十三萬七千七百餘元，其中包括退回稅款一百八十三萬二千元，實際經營純利爲三千九百五十萬五千元，較去年（七四年）之純利四千零九十九萬元，稍爲遜色。

該集團本年度產銷額超過一億三千萬元，較之去年度八千萬元，增加百分之六十二，由此可見，寶光之產銷額增長與世界經濟不係背道而馳，假若世界經濟復甦實現，利潤正常，則該集團有更佳成就。

寶光業已成爲一個多元化企業機構，除主要之鐘錶業務外，尚包括錶面、手錶、電子錶、計算機、銀行業、地產、酒類及其他海外投資等，盈利潛質頗爲不俗，且各項業務及投資均具有相當基礎及成就，對進一步發展，裨益甚大。

提及銀行業，寶光擁有香港京華銀行大部分股份，而瑞士銀行亦參與該銀行投資，購入百分之三十股份。一九七四年度京華銀行純利四百二十萬元，較去年度稍增。該銀行存款數字由七千三百萬元，上升至一億零三百萬元，增加百分之四十一。

寶光集團附屬地產公司——美漢企業有限公司，本年度純利七百六十萬元，較之上年度一千二百八十七萬元，下降百分之四十，足證本港地產市道之疲弱。美漢在本年度內建築完成清水灣、銀鑛灣之三十六所豪華住宅，及窩打老道「美佳大廈」之四十八個住宅單位。在建築中之加多利亞道商業大廈進展甚佳。而在葵涌進行之多層商業及住宅發展建築工程亦快將開始，美漢除在港業務外，亦有投資泰國地產業，業務前景不俗。

寶光最近收購瑞士一家中型錶殼廠，專門製造高級及屬於高價之錶殼，使該集團能供應更多之品種。除此又準備發行新股三百八十萬股，收購另一家瑞士表面廠，此建議會在本月廿五日之股東非常大會中提出，估計將會順利通過。

寶光集團最近與韓國白花釀造株式會社合作，推出「高齡拿破崙人參拔蘭地」銷售，並參入泰國及日本部份資本，在港成立白花國際貿易有限公司，實收股本港幣二百萬元，寶光佔百分之五十一，總代理白花酒廠各種產品，並向世界各地推銷，據稱在港推銷以來，銷售情況已比預期爲佳，且看該公司對寶光能否提供滿意之盈利。

本年八月，寶光以現金四百四十萬元收購高歷有限公司擴大後股本百分之五十。該公司爲本港著名之電子計算機製造商，使寶光進軍至計算機生產業務。而高歷又與美國一家著名半導體產製品商合組一家名爲MOSTEK香港有限公司，高歷佔百分之四十股權，此新公司將以其先進技術及設備在港裝配電子石英錶肉，以代替在美國之生產，皆予世界各鐘錶製造廠。寶光投資於高歷，爲該集團介入電子工業之開始。此業目前大行其道，惟一憂慮者是市場價格之波動問題，電子錶是否會一如電子計算機命運，這都是一般人士所關注的問題。

寶光有註冊股本一億元，分作一億股，每股面值一元，實收股本爲六千九百三十萬三千七百五十股，若以其本年度純利（退稅除外）計算，其每股盈利爲五角七分左右，其股份最近收市價爲三元七角七分半，市價盈利率爲六點六倍，比較上是頗爲適中。去年寶光股份最高價六元二角，最低二元，今年至今最高四元七角，最低亦是二元，目前三元七角七分半之低水平是頗值得考慮，原因是本港手錶業方興未艾，前景不錯，而其他業務在經濟回甦時，盈利潛力將可發揮。（達）

奈氏理船會東亞區委會 下月一日在港成立會議

奈氏理船會宣佈在港成立東亞區委員會，由本港環球船務公司主席包玉剛出任該會主席，並由星架坡、菲律賓、馬來西亞、印尼及韓國的五位船業界首腦人仕擔任副主席職位。

該委員會之成立會議將於十二月一日星期一在本港舉行，屆時奈氏理船會之主席克斯基遜亦會出席參加，其他出席參加之委員包括本區及各地之船業鉅子，奈氏現有十六個國家性委員會，東亞區委員會爲第一個之區域性委員會。

主席包玉剛對選擇香港爲創立之基地發表以下意見，「香港之船務發展在地區性與國際性都佔極重要地位，誠然是東亞區委員會之理想設立地點。奈氏理船會與大部份之參會地區均有深厚之商業往來。此委員會之建立，在多位英明人仕領導下，定能使奈氏理船會與各地區之聯系更爲妥善，本區絕無疑問是具有發展及增長的潛質，奈氏理船會對此是深具信心。」

新英華宣佈中期息五仙

新英華天祥汽車有限公司今日宣佈派發中期息，每股五仙。

該公司主席霍沛德在報告書中指出：「說車業經營條件之改善及本公司之重新組織獲致本年度首九個月恢復適當盈利，預期一九七六年六月可派發末期息，每股不少於五仙。」此項中期息派發予一九七五年十二月十三日股東登記冊之股東，一九七五年十二月三日至十三日暫停辦理股票過戶及股東登記。

昨日四家交易所

上午成交總額：七百八十三萬元
下午成交總額：六百八十七萬元
全日成交總額：一千四百七十萬元

股市經濟版

森那美擬收購馬歷集團股權

森那美股份有限公司及馬歷集團（暫譯，英文名爲MARRYAT GROUP）董事會宣佈，經過磋商後，雙方經達成協議條件，由森那美或其附屬公司，收購馬歷集團全部已發行之普通股本，每股普通股十便士之收購價值爲現金二十五便士。

森那美收購馬歷集團之普通股票，將不受任何留置權、抵押及產權負擔之束縛，同時包括已宣佈或已派發之任何股息及盈利分配。

倘若條件符合，則正式收購建議生效。

森那美擬確保馬歷持其本身地位及發展擴充其業務，包括全體員工之權益，馬歷退休福利，均將受到保障。

馬歷董事會係由J. HENRY SCHRODER WAGG AND CO LTD提供意見，現經一致同意擬向各股東推薦接納上述公平合理之收購建議。共持有二百五十六萬四千六百三十一股普通股（即代表已發行普通股本百分之三十四點四七）之股東（包括全體董事），經作出不得撤回之決定，接納收購建議。

森那美現時並未擁有任何馬歷普通股。其諮詢顧問爲KLEINWORT, BENSON LTD，該公司將儘速寄出正式收購建議文件。

和記董事李富華榮休

和記企業有限公司今宣佈，和記行政總裁兼董事李富華已向該公司董事局提出辭呈，決定於一九七五年十一月卅日卸任榮休。韋氏稱：「李富華數月前即已決定退休，但延期離職，以便在和記公司行政轉移期間得以盡力協助。李氏亦表示於明春離港之前願對公司事務，隨時提供諮詢意見。余對李氏此舉謹表謝意。」

本報獨家報導 英美加黃金期貨市價

加拿大溫尼伯黃金最近期貨收盤：
週二每安士成 141.20
前市每安士報 141.90
（下跌0.70美元）

美國紐約週二收市價：
140.30美元（下跌1.00美元）

倫敦金價收市後掛牌：
週二每安士買入價 141.00美元
前市每安士買入價 140.00美元（上昇1.00美元）
週二每安士賣出價 142.00美元
前市每安士賣出價 141.00美元（上昇1.00美元）

昨日十種成交最多股票

股票	成交股數
南聯實業	三八六，〇〇〇
新世界	三六五，二〇〇
和記	三三九，四〇〇
九龍倉	二一四，二八〇
滙豐	一七九，五八三
東方海外	一七八，〇〇〇
置地	一五四，五四四
會德豐A	一三七，八〇〇
凱聯	一一八，〇〇〇
永泰	一〇八，〇〇〇

上午金融行情表

十一月廿六日（星期三）
（九九K金價）

開市	848.0	收市	845.1
最高	848.7	最低	843.2

（加息兩元五角半）

（美鈔）	
最高	5.023
最低	5.013
（美電）	
最高	5.028
最低	5.026
（雜幣）	
日元（每萬計）	165.30
台幣（每千計）	124.50
菲幣（每元計）	0.66
星加坡大紙（每元計）	2.02
星加坡細紙（每元計）	2.01
勞啤（每百計）	50.00
西德馬克（每百計）	191.50
法國法郎（每百計）	112.00
瑞士法郎（每百計）	188.00
荷蘭（每百計）	187.00
加拿大紙（每元計）	5.00
澳洲元（每元計）	6.32
正鎊（每鎊計）	10.12
葡幣（每元計）	0.86
（歐洲金價）	
倫敦金價（每安士計）	141.40美元（昇八角）
瑞士金價（每安士出價計）	142.00美元（昇一美元）
巴黎金價（每安士計）	144.07美元（昇一元一角六仙）
（英鎊）	
倫敦轉讓鎊（每鎊計）	2.0371美元（縮兩厘）
美國告老士（每鎊計）	2.0358美元（縮兩錢四厘）

外圍金價榮辱互見 金市報跌美電鈔弱

加息兩元五角半尾盤八四五・一

【本報訊】週二外圍行情，金價方面：倫敦報一四一・四〇美元（升八角），瑞士入價報一四一・〇美元，出價報一四二・〇美元（升一美元），巴黎報一四四・〇七美元（升一元一角六仙）。加拿大期貨報一四一・二（跌七角），美國紐約報一四〇・三〇美元（跌一美元）。英鎊方面：倫敦轉讓鎊報二・〇三七一美元（縮兩厘），美國告老士報二・〇三五八美元（縮兩錢四厘）。

歐洲金價週二市表現平穩，買家復現，倫敦金價頭盤升一元三角，報一四一・九〇美元，中盤回落五角，報一四一・四〇美元，中盤掛出後造價入價報一四一・〇美元，出價報一四二・〇美元，前市中盤掛出後造價入價報一四〇・〇美元，出價報一四一・〇美元，實則上出入價均比前市昇一美元。英鎊報順，美元報昇。

本港金市，昨日尾盤爲八五二・〇，今晨開市報八四八・〇，最高報八四八・七，最低報八四三・二，收市價八四五・一；息價訂加息兩元五角半，上牌現貨交收共兩百両，公價定八四五・〇。

美鈔報跌，大鈔報五・〇二三，普鈔報五・〇一三；美電最高報五・〇二八，最低報五・〇二六。

日元報順，大紙報一六五・三，細紙報一六四・三；台幣報一二四・五；西德馬克報一九一・五〇；法國法郎報一八八・〇。荷蘭報一八七・〇。

美國股票走勢指數

【紐約廿五日美聯社電】美國股票走勢指數：

種類	開市	收市	前市收市比較
工業股	八四八・六三	八五五・四〇	升九・七六
交通股	一六九・二九	一六八・八四	跌〇・六九
公共事業	八二・六〇	八三・〇五	升〇・一六
其他股	二五九・二四	二六〇・五六	升一・六六

美股動態 美經濟似好轉 股市升近十點

【紐約廿五日美聯社電】星期二紐約股市受利好因素刺激，主要是紐約市財政困難可望解決，股價上揚，交投活躍。

買家購意欲濃，其中一個因素是紐約州立法局已準備二億美元作爲新稅，藉此獲得聯邦儲備局對紐約市的援助。

此外，分析家又指出，市道好轉，就是美國經濟有跡象好轉，但期望通貨膨脹不會隨之而來。

杜鍾斯卅種工業平均指數升九點七六，收市八五五點四。

紐約証券交易所的一千八百四十五種股票中，上升股佔九百二十八種，下跌股佔四百九十種，成交總額一千七百四十九萬股，較週一的一千三百九十三萬股略有回升。

紐約証券交易所普通股綜合指數升零點四八，改市四七點九五。

紐約証券交易所成交最活躍股票：

喜萬年收音機	二五
德士古	二三・六二五
威士丁屋	一二・五〇
嘉路連電力	一九・二五
無比石油	四五・三七五
高富	一八・二五
菲利蒲	五五・七五
美國電力	二一・二五
萬山多	七四・五〇
美國電報電話	五〇・五〇

今晨拆息微揚 三厘三三五成交

【本報訊】今晨銀行同業拆息微揚，以三厘三三五成交。

據銀行人士指出，近日拆息率稍有變動，但波幅相當輕微，預料後市仍徘徊在上述水平。

新鴻基出版港銀行研究

新鴻基薛氏管理諮詢有限公司最近出版「香港商業銀行研究報告書」。

該報告書詳細分析一九七四年本港銀行資金來源之變化，並有資金來源及盈利比較之分析，爲銀行、財務公司及其他對銀行業有興趣人士，對了解港商業銀行地位與發展不可多得之寶貴參考書籍。

薛氏集團定期出版本港、菲律賓、印尼、馬……，香港銀行研究報告乃該集團之最新刊物。

各地黃金收市價格

【倫敦廿五日美聯社電】星期二各地黃金收市價（每安士以美元計）：倫敦：一四一・三七；巴黎：一四四・〇七；法蘭克福：一四一・九三；蘇黎世：一四二・〇〇；香港：一三九・八二；貝魯特：停市。

收市三七三點一

【倫敦廿五日美聯社電】星期二倫敦股市下跌，但交投活躍。金融時報卅種工業平均指數跌一點，收市三七三點一。

英國石油跌十六便士，因諸傳英格蘭銀行會拋售約百分之二十的股權。其中石油股也齊告下跌。政府公價上落異常輕微。金股微微上升。

工商晚報上午股票成交報價表

類別	股票名稱	最高價	最低價	收市價
銀行・保險	滙豐銀行	16.60	16.50	16.60
	恒生銀行			
	海外信託銀行			2.275
	大華銀行			
	友聯銀行			3.90
	永安人壽			1.18
航業及倉塢	會德豐船務（A）			
	會德豐船務（B）			
	新世紀航業			
	萬邦航業			
	萬寶航業			
	亞洲航業			3.85
	華光航業			2.95
	東方貨櫃	2.175	2.125	2.15
	新海康			
	均益倉			6.05
	九龍倉	11.80	11.70	11.70
	安全貨倉			
	太古（A）	6.15	6.10	6.10
	太古（B）			
	黃埔船塢			6.75
公用事業	油蔴地小輪			
	香港電燈	3.475	3.45	3.475
	九龍電燈			
	中華煤氣	15.80	15.70	15.80
	電話公司	14.60	14.50	14.60
	電車公司			
	九龍巴士	4.675	4.65	4.675
	中華巴士			
	會德豐（A）			3.325
	會德豐（細股）			
	恒隆			2.50
	信託公司（A）			

類別	股票名稱	最高價	最低價	收市價
工商投資	信託公司（B）			
	怡和	22.00	21.90	21.90
	怡和証券			
	國泰股份			
	怡和實業			
	怡南			5.50
	安達臣			
	隆豐投資			
	太平洋			
	森那美			6.25
	新英華			
	仁孚			
	船務投資			
	輝百美			0.42
	利獲家			
	利獲家海外			
地產置業	置地公司			6.15
	高富置地			
	亞洲置地			
	建煌新記	0.44	0.435	0.44
	博富臨			
	大元置業			
	啓德置業			
	太古昌			
	大信置業			
	豪華			
	伊人置業			
	萬年置業			
	夏利文			
	合和地產			1.50
	新鴻基	3.30	3.275	3.275
	南太平洋			
	和記地產	4.65	4.60	4.60

類別	股票名稱	最高價	最低價	收市價
地產置業	鷹君地產			
	嘉福地產			
	華大地產			
	恒生工業地產			
	大昌地產			0.70
	兆安地產			
	嘉年地產			3.00
	聯邦地產（A）			1.66
	聯邦地產（B）			
	和豐地產			
	四海地產			
	利安地產			
	大生地產	0.92	0.91	0.91
	萬生			
	模漢置地			
	華光地產			0.52
	利豐地產			
	城都地產			2.675
建築	保華			
	金門			
	青洲英坭（新股）			14.70
	港機工程			
	大亞石業			
	海港工程			
	熊谷組			
	信昌			
	安達臣			
企業發展	海底隧道			
	長江實業			4.10
	寶光			3.70
	莊士發展			
	利興發展			0.65
	泰盛發展			

類別	股票名稱	最高價	最低價	收市價
企業發展	世界發展			
	新世界發展	1.15	1.14	1.14
	聯興盛發展			0.99
	遠東發展			
	海南發展			
	香港發展			
	廖創興			0.69
	廣聯企業			
	聯合企業			
	和記企業			1.68
	太古實業A			13.90
	太古實業B	2.675	2.65	2.675
	偉大發展			
	新昌			
	美漢			0.60
	金祐			
	明仁企業			
	捷聯企業			
	順福企業			
	偉益置業			
	啓明建業			
	國際實業			
	周生生			
酒店業	大酒店	8.15	7.95	8.15
	山帝國酒店			
	城市酒店			
	永高酒店			
	海港公司			10.80
	美麗華酒店	7.75	7.70	7.75
	百樂酒店			
	凱聯酒店			1.05
	南洋紗廠			
	南豐紗廠			

類別	股票名稱	最高價	最低價	收市價
紡織製衣	美豐織造			
	南聯和記			
	南聯實業	1.39	1.38	1.40
	聯紡			
	會德豐紗廠			
	鱷魚恤			
	眞善美製衣			
	長江製衣			
	麗新製衣			
	香港毛紡			
	新馬製衣			
	梅眞尼			
百貨・酒樓及其他	永安			2.27
	先施			
	瑞興			
	大新（公和）	2.20	2.175	2.20
	連卡佛（A）	15.3	15.2	15.20
	連卡佛（B）			
	邵氏			
	星島報業			
	橡膠信託			1.23
	屈臣氏			
	立興			5.50
	生力啤			
	聯合汽水			
	新鴻基証券			1.42
	菲立斯			
	莊士集團			
	永泰	2.15	2.125	2.15
	維達航業			
	九倉債券			
	大寶	0.25	0.24	0.25
	怡和債券	3.00	2.80	2.80

葡萄牙左派叛亂 政府已控制局勢

里斯本進入緊急狀態實施宵禁

【里斯本廿五日路透社電】於激烈的左派分子發動叛亂後，高美斯總統今晚把里斯本置於宵禁令下，和宣佈處於局部的緊急狀態。

當效忠政府的突擊隊開槍使蒙山度空軍總部的平民走開時，有三人受傷。他們已剛剛把這落於叛軍手中的基地收復過來。

當政府重行控制主要電台時，叛亂似乎已在瓦解中。落入共黨手中的里斯本的電台，經已停止播送，而北部保守派城市奧波多的電台，則向首都播送節目。

國家電台發出總統的公報，下令里斯本區的人民由半夜起不要出街，高美斯總統說：局部緊急狀態的意思，是限制言論、集會與示威的權利。

嘉華路（一譯賈華荷）是今日危機的主要人物，總統指他企圖發動政變。

十日之前，他拒絕派兵去保護阿斯維多總理，使他受左派建築工人包圍了卅六小時。

今天的叛變事件，顯然是由於以親政府的羅倫紫准將瓜代嘉華路出任里斯本軍區司令的決定所觸發的。

作為聯合政府的支持的社會黨，號召人民站在政府一方，「以挽救葡國，使不致爆發內戰，和使自由及多個政黨的社會主義獲得勝利」。並無即時的跡象表明里斯本正在實宵禁。許多沒有聽到播音的人，仍在街上走動。後來總統府發出通告，說宵禁將於上午六點停止。

【里斯本廿五日法新社電】葡萄牙當局今天着令所有銀行及財務公司明天開始停止營業，以迄再行通告時止。

新聞部長宣佈說：銀行甚麼時候再開門營業，將由武裝部隊參謀長決定。

降傘部隊巡邏葡京 當降傘部隊昨日佔領里斯本周圍一些空軍基地以後，士兵們在街上巡邏。身為武裝部隊統帥之葡萄牙總統高美斯于下午宣佈，里斯本進入緊急狀態。

葡總統府前槍聲卜卜
突擊隊效忠政府 開槍驅左派羣衆

【里斯本廿六日路透社電】效忠葡國政府的突擊隊，今晚在比林姆總統府外開槍，驅散數百名左派群衆。

槍彈聲中附近廣場建築物的牆壁互撞聲可以聽到，但未知有沒有人受傷。

目擊者說，射擊最低限度延續了五分鐘之久，軍隊是於民衆拒絕散去後才開槍的。

【里斯本廿五日美聯社電】左派的軍事叛變，星期二晚似乎正在瓦解中，在他們佔據的四個空軍基地中的兩個的叛軍，已告投降，這次叛亂事件，已使總統宣佈里斯本區進入緊急狀態下。

於發出葡國已受到內戰威脅之後，高美斯總統宣佈首都已進入緊急狀態下，官方聲明說：它的意思是下午十時開始執行宵禁，公民自由權利暫時受到約束。

早些時候，高美斯下令里斯本進入緊急狀態，在該種情況下，總統可獲特別權力，和引用戒嚴令。

據由電視台發表的一項公報說，叛軍快接近完全投降。

同時，效忠政府的軍隊，已令到一個受共黨操縱的電台停止播音，和把廣播設備，自里斯本的叛亂份子手中移交給奧波多的親政府份子。

精銳的突擊隊，襲擊里斯本空軍軍區的總部，解救了被用作人質的該軍區司令。

當突擊隊用裝甲車包圍該總部基地時，叛變的傘兵便放下武器。

在里拉鎮對上的沿海地區的里爾山空軍基地那裡，叛軍星期二晚已向效忠政府的軍隊投降。未有戰事發生。

這麼一來，仍在叛軍手中的空軍基地，便祇餘兩處，一為與里斯本隔泰古斯河相對的一處，另一處則是傘兵團用作基地的丹科斯空軍基地。高美斯總統去週曾下令將傘兵團解散，因為裏面有許多右派離心分子。

同時據軍方人士說，里斯本東北約四十五哩效忠政府的騎兵部隊的一個坦克縱隊，正向里斯本進發。

並有跡象顯示支持中央偏左領袖的將領轄下的軍隊在調動中。他們是在首都之北和東南部駐防的。

突擊隊是由敢於坦白直言的反共上校尼雜斯率領的。他們在俯瞰里斯本的一處遍植林木的朗山度那裡，與傘兵對峙，意外地很輕易便令他們投降了。尼雜斯限傘兵在十五分鐘內投降。他們就在這限期內照辦。他們把自動槍械、反坦克砲、火箭發射筒於限期內放在跟前。

當中，數支重裝甲部隊未有採取行動。原本預料他們會支持叛軍的。

日政府工人進行大罷工
鐵路郵電均受影響

【東京廿六日路透社電】日本政府僱用的工人于午夜開始全國性為期十日的罷工，將使國營鐵路陷于癱瘓，而郵政及電信服務亦將蒙受影響。

首相三木武夫昨日之呼籲及政府與工會代表間之最後一分鐘談判仍不能阻止這一次全國性的罷工。此次罷工，無論在時間及規模上皆史無前例的。

此次罷工係擁有八十六萬會員的政府企業及公共事業之工會理事會號召，意圖迫使政府修改「政府僱用人員無罷工」權利之法例。

自從一九四八年政府僱用的工人被該法例剝奪罷工權利以來，該法例一直成為爭論之焦點。

慶祝卡洛斯登基 西班牙決定大赦

【馬德里廿五日路透社電】西班牙政府今晚宣佈赦免部份政治犯及普通囚犯，以誌卡洛斯國王登基的慶典。目前尚未得悉該項措施的詳情。

一份官方聲明說：政府經在一次四小時內閣會議中同意批准「一次大赦」，但該聲明沒有確實解釋這是甚麼意思。

靈通消息人士說：在該項大赦令下，最少會有部份普通囚犯及政治犯獲得釋放。預料該大赦令的各項細則，將於明日公佈的官方公報中發表。

今日較早時，政府人士說，將獲特赦的，是那些非暴力罪行囚犯，例如非法宣傳或結黨而被囚的政治犯。

馬可斯夫人訪西班牙 當馬可斯夫人（最前者）準備登機飛返馬尼剌時，與歡送她的西班牙皇后蘇菲亞一起，在馬德里巴拉咨斯機場檢閱儀仗隊。馬可斯夫人係代表其丈夫前來出席卡洛斯國王登基大典及佛朗哥將軍之葬禮。

美元又報跌 金價續上揚

【布魯塞爾廿五日合衆國際社電】美元星期二日在所有主要歐洲貨幣市場（倫敦除外）全面報跌。而金價則告上揚。

美元在法蘭克福由星期一日的二點六零六五馬克跌至二點六零二二，在蘇黎世由二點六七瑞士法郎跌至二點六六零七，在巴黎由四點四三八七法國法郎跌至四點四二六。

在倫敦，美元兌換率則告上升。英鎊已由星期一日收市時的二點零三八跌至二點零三七五美元。

蘇黎世及倫敦兩地金價均升了一美元，以每安士一四一點五美元收市。

圖打開限制戰略武器僵局
基辛格於年底前 可能與蘇俄商談

【底特律廿五日合衆國際社電】美國國務卿基辛格星期二日說，他可能於年底前與蘇俄領袖們會議，企圖打破目前的限制戰略武器談判僵局。

當他在一個記者招待會中被問及他是否計劃在年底前與蘇俄領袖們會議時，基氏說：「那個可能性是存在的，但目前仍未絕對確定。」

他說他仍考慮從事逐步解決的方法以謀求中東和平，並會恢復這種方法的和談，如果以色列及它的阿剌伯鄰邦需要的話。

美四大盜閃電刧銀行
掠走十萬美元

【伊利諾．艾瑪斯二十五日美聯社電】星期二，在一宗銀行刧案中，四名持械刧匪用黑漆噴黑防盜攝影機的鏡頭，掠走約十萬美元，他們行刧的時間不足四分鐘。

這銀行的職員說：銀行開門營業後不久，槍手衝入該銀行，用漆噴在防盜攝影機上，把四十名職員及守衛員趕至在街上看不見的地下室並切斷十四條電話綫。

警方說：這些刧匪於是遍搜銀行內七個出納員的櫃檯以及金庫。

該銀行的副經理占士．依化士說：全部過程不足四分鐘。

一名槍手發覺有警鐘聲，於是向其同黨說，他們祇有三分鐘去收集刧掠的款項。

這些刧匪用一輛屬於該銀行守衛用的貨車逃去無踪。該車稍後被發現棄置在距該銀行約半哩的地方。

該銀行位於伊姆赫斯特郊區，在芝加哥商業區以西約廿五哩。

英工會秘書長請政府 採步驟管制入口貨品

【倫敦廿五日法新社電】工會大會秘書長梅利今日再度呼籲政府，採取步驟來管制該國的入口貨品。

他的此項行動，是繼英國上月份的失業人數已告增加之消息傳出後採取的。

梅利促請政府，在一段有限度的時間內，採取選擇性措施來管制入口貨品，藉以保障現正受到與外國入口貨競爭威脅的各種工業產品。

在下議院，威爾遜首相說：政府目前並無考慮全面管制入口。但，由於外來貨品可能會危害到某些英國工業時，他保留採取選擇性管制措施的權利。

英艦駛往冰島 英國昨日派出皇家海軍巡洋艦海豹號（見圖）及其它兩艘戰艦，進入引起紛爭的冰島漁區。因英國漁船與冰島炮艇之間有重起衝突之虞，英國首相威爾遜聲稱：該等艦隻將在冰島周圍之二百哩新範圍內採取保護行動。

英國工黨政府 工業經濟政策 在國會中險勝

【倫敦廿五日路透社電】英國工黨政府今晚在國會中，分別以十四票及六票的輕微距離，擊敗了對它的工業政策，和經濟政策的主要挑戰。

表決的結果，使行政首長們舒一口氣，因為早些時候，來自各個集團的反對，會有聯合起來，把它打倒的威脅存在。

威爾遜首相的政府，在下議院中，祇得一票的多數，但常常都因反對派的不團結，而在經過危險的考驗後，仍然能留存下來。

主要的反對黨——保守黨——對政府未有採取實際的政策，來解決英國的經濟問題，而提出彈劾的動議，但結果以二八零票對二九四票被拒絕。

關於此一動議，因北愛爾蘭的八個主張與英國合併的議員放棄投票權，但他們卻投自由黨的修正案的票，該修正案是抨擊擬議中的碼頭工人計劃的展期的自由黨的修正案，以二八八票對二九四票被擊敗。

美擬介入安哥拉 透過札伊爾援助

【華盛頓廿四日法新社電】在蘇俄以軍火支援「安哥拉人民解放運動」之左翼廣安達政府之際，美政府推動援助「安哥拉民族解放陣綫」的努力，已受到參議院的阻力。

湄公河戰火復燃
寮共軍襲擊 泰邊境哨崗

【曼谷廿六日法新社電】當反越南的暴動在此間以北七百公里之北部邊界省份農溪蔓延之際，據報湄公河上戰火於昨日復燃。

泰國軍方消息來源說：寮共向湄公河上兩處不同地方之泰國邊境哨崗開火，但射擊迅即停息。

這是自從上周隔河之戰以來的第一宗事件，上週之戰使一名泰國巡邏艇士兵喪生，及使雙方在沿河兩岸加強軍事措施。

另一方面，反越南暴動於昨晚在農溪省會以西之鄉干縣城發生。據初步報告稱：一名政府民兵被殺。

反越南情緒顯然係因上週在湄公河上之寮軍據點有兩名為寮共充當間諜的難民被捕一事所引起。

一般人士思疑河內長久以來已唆使寮共對泰國採取更具侵略性的立場。

台北市酒樓出讓
廣東酒樓出讓，裝璜新穎，位於高級商業區，內部管理完善，股東因發展其他事業，未能全力經營，徵同業合作，或全盤出讓，有意函工商日報中區信

德惠行 南京街八至廿號街接彌敦道
特價廉租 寫字樓每單位約二百五十餘呎：高十九呎半合各行旺舖生意 經濟實用崇亮大方
K三〇七〇二五 H二三七五三一

高貴新住宅租售 大夫第
文田山道21號設備講究建築雄偉于梅林山上地勢平坦無虞山崩左倚右里政府官邸林木蒼翠郊區風光俯瞰四週景色壯麗港海灣彎華山環繞入夜燈色別具情調理想住屋捨此莫屬有心買樓務請從速 5—237531 5—414165洽

香港工科學校 新班招生
灣仔軒尼詩道274—288號二樓H753341
彌敦道593廖創興銀行大廈3樓K305075
深水埗大埔道92-101號K953774
西環皇后大道西501-511號2樓H485447
電機工程 冷氣工程 無綫電 航海電報 工商管理 數學專科 時裝設計 室內設計 廣告設計 建築工程 機械工程
部記全科 會計全科 洋行實務 信扎速記 打字日文 英語會話 F1—F5 初學—P6 成人字母 英語拼音

ALLFIX 萬能貼
瑞典產品，粘性强，用途廣。
家庭庄，經濟庄：各大百貨公司，書局及超級市場有售
工業庄：適用於工藝品，相架，鐵花，五金及一切塑膠製品工廠。
總經銷 合紹公司 電H455211 H446600

德禮大廈 寫字樓出租
（彌敦道/荔枝角道交界）
每單位租金由$700起中央冷氣系統，附設停車場，專業管理・詳情請電3—811814 3—819231
香港發展地產部

永興樓 元朗教育路 豐寧路
六層洋樓 免管理費 座北向南 三便單邊 房房皆窗 顏色潔具 四萬餘起 分期付款 地下舖位 特價廉售
華亨金行或地盤接洽 K950942 K939534
九龍旺角塘尾道205號

尚有戲院廣告刊第四頁

台灣 阿里山
八天環島$1150 11月30，1月30
九天環島$1190 12月6，13，23
九天豪華團$1290 12月21，23、1月30 乘華航往高雄台北返
五天豪華團$890 12月6，13，23
利華旅運公司 十年經驗 信譽穩健 ③301544

歐洲中東 正航機票
雅典$1900 日內瓦$1750 羅馬$1850 巴黎$1750 馬德里$1900
中東各地$1800 法蘭克福$1800 布魯塞爾$1750 哥本哈根$1850 阿姆斯特丹$1750
③880157 旺角彌敦道577號5樓（登打士街口）

紐約 大華 華聲
明天盛大獻映
羅拔蕭（「騎劫地下鐵」硬派巨星） 李察朗（「黑豹子」巨星） 巴巴拉絲高（美艷女星）主演
智取鑽石庫
自有犯罪歷史以來最龐大的爆劫案！
設計巧妙週詳，包你拍案叫絕！
七彩潤幕 不宜兒童

穿過閉路電視！凌空迴避電眼！用直昇機接應！不露絲毫破綻！
弟弟既能建築固若金湯的鑽石庫，哥哥自有驚人手段加以爆破！
DIAMONDS

豪華・新聲・新舞台
第二週！今天請早
歐洲出品 性感肉感 色情片
玉女尋春女主角 仙杜拉茱蓮 傑作
蕩女嘉露
一部寫色狂女特情的電影！
影評大讚 輿論特讚
人盡可夫空前誘惑

CAROLE 七彩潤幕 不宜兒童

皇后 皇都 麗聲 金門
明天獻映
ERROL FLYNN ★ RONALD REAGAN
DESPERATE JOURNEY
兩大動作電影偶像巨星
愛路扶連・郎奴列根
華納公司激烈戰爭間諜鬥智巨片

血路
滲入敵後 爆破基地 生死戰鬥 殺出血路
最近因競選美國總統險被刺死之新聞人物：郎奴列根
從影年代登峯造極傑作 一步一戰鬥 一刻一驚險

麗宮
最後今五
華納公司警匪鬥智巨片
神探殺手 奪命槍
安尼高昆。米東堅主演
明天獻映 狂殺

台灣物產價廉物美
請到尖沙咀東英大廈、灣仔莊士敦道東生大廈、北角英皇道、旺角荔枝角道台灣民生物產有限公司參觀選購

在水一方
林青霞・秦漢

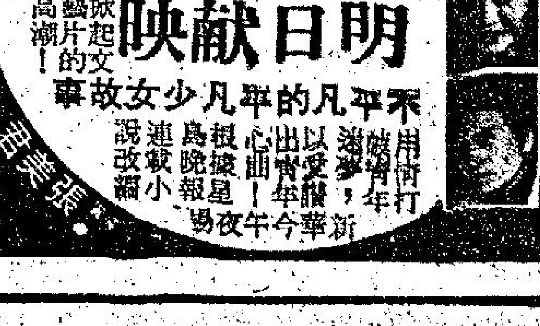

明日獻映
不平凡的平凡少女故事